朝鮮日報

二十七日夕刊 八面

社說

市價地의地價改正

市街地稅의引上

一

今番朝鮮總督府當局은 市街地와 準市街地의 地稅賦課의表準인 法定價格所謂課稅價格을 改正하게되엇다 從來京城 平壤 釜山 大邱 및水原 開城 그리고 그밧게市街地에對하야는 그所在의土地時價를表準으로 地稅를賦課하고 十年마다 一般으로 그表準價格을 改正키로되엇섯는데 地稅는收益稅임으로 그趣旨에應한 適切한課稅를實行할 目的으로 從來의課稅方法을고치어 오로지土地의收益을 基礎로한 表準價格에依하야課稅키로한바 都市도 其他의地方과 同一한方法으로 課稅키로되엇다한다 그리하야京城以外 十二府와 水原面 松都面以外四十四個의指定面等 市街地 準市街地의 地價를改正하게된것이다

二

近者朝鮮人은 租稅의負擔이 무거움을 慾嘆하고잇다 地稅에잇서 大正三年三月 同七年六月 十一年三月의 改正을因하야從價千分의十三으로 同十七에達하엿고 이外에學校費戶別割 戶稅 農業 畜産 山林等各種組合費其他를合하야 負擔의過重함을 견듸고잇다 이에關하야 農作法의進步 種子의改良 副業의奬勵等이 이負擔力의增進을·實現하고남음이 잇다하나 實際에잇서 土地收入의二割乃至三割이 各種租稅및賦課金으로 支拂되는形便이니 租稅의昂騰가튼것은 大體로各國民의 一般的인輿稅이라고할터이나 朝鮮人과가티 負擔力이貧弱한 經濟狀態에잇서서는 相當한苦痛이아님이아니다 그리고市街地 準市街地의 租稅負擔에잇서서도 그러하다

三

地稅는收益稅이다 그리고全朝鮮에잇서 地稅를賦課하는土地의 總賃貸價格에對한 總地價의比例 其他諸般資料를調查計算하야 大體賃貸價格의二十五倍를表準으로 決定하얏다한다 그리하야從前市街地에서는 地價千分에對한九·五로하엿든것을 一般과가티十七로改正하게된바 比率에잇서 同一하나 地價가놉흔市街地임으로 相應한高額으로된것이라고 보겟다 이에對하야 當局側은土地의各個를보아서 實際에잇서從前五割以上의增額이된곳도잇고 또減少된곳도잇슴으로京畿道의例로보면 總額約二萬圓內外의 增加가잇슬뿐이요急激한負擔의過重은 업다고한다 現代經濟條件의變動은 市街地에도 興廢의代替가잇는것이니 稅率의增減이잇는것은 免치못할바이나 大體로보아 一般朝鮮人이 租稅負擔에잇서자못過重을격정하는것은 一考하게된다 負擔의過重보담도 차라리納稅力의不增進或은 물이어그의減退를 보는수가잇는것이다

四

租稅負擔은 各個의負擔者가 스스로그輕重을가리고 또過重을表하지아니하나니 이問題는 年年長提코자안는다 다만市街地의負擔이 늘어가는以上 市街地의設備가 얼마큼整備되지 아니하면아니될것이니 京城府가티 代表的인都市로서도南村一帶를除해노코 鍾路의一部의外에는 全然市街가 整備하지못한狀態에잇서서 冬期와가튼에는 塵芥가街路에싸히고 川溝에汚穢가차게되며 春夏의期이면 兒童이『쓰레기통』에모여볼을지경이어서 一片의淸新한氣分이업는 市街地가 업슬뿐이며 雨雪이한번쌔리면 通路가泥濘으로변하야 昨年歲末과가튼 惡氣候에는 진흙이적장이흘하놓어려는 現狀을나타내엇섯다 吾人은 이제無理한抗議를하고저 안커니와朝鮮人의 市街地도同一한 設備를하는 責任으로當然必要가 잇슬것을 어즘에반반히해두는 것이다

對露協定의速結은 內憂外患疊發에서

代表로의莫斯科行은絕對辭任

莫德惠氏聲明書發表

(上海廿六日發) 中露交涉中國側正式代表莫德惠氏는國民政府의招致를受하야二十六日海路上海에到着한바中露協定締結에關한越權問題에對하야左와如한聲明書를發表하얏더라

一、余는今回中東鐵道爭議에任命되엇든바對하야最近의狀況及將來에關하야報告하고저來到한것이다

二、『하바롭스크』에서의中露協定은國民의大反對를受하얏는바露西亞가全力을擧하야我國侵入을企圖한것과마춤내唐生智가中央에서兵變을이르키고 呼倫貝爾獨立運動이急한等內憂外患이重疊하야東鐵沿線人民의困苦를볼수가업섯든때문이다

三、右議定에依하야多數人民의生命財産을安全히하고半年에亘하야不通되든中東鐵道를回復하야歐亞의連絡을復活할수잇섯다

四、予가萬若中央으로부터莫斯科行의命令을受한다면予는智識과經驗이적고또中東鐵道善後의要務에잇슴으로莫斯科行은絕對로辭任할決心이다

英米全權協議

(倫敦二十六日發) 米全權『스팀손』氏는本日午後『체카-』『別莊』으로『맥』首相을訪問하고協議한바잇섯다 또米全權『찜손』氏는二十六日夕佛國西爾南『맛시그리』氏를訪問하고對聯盟問題에對하야商議하얏더라

總選擧戰局 漸次白熱化

政友會도候補公認後

總裁自身이出陣激勵

(東京電) 犬養總裁가드듸여陣頭에나서政戰의初出門을하게됨은各地의戰線이相當히白熱化한機會를보와서大體二月五、六日頃으로부터大阪을爲始하야京都神戶、名古屋、橫濱等六大都市와廣島、仙臺及九州福岡附近外지陣頭를進行시키게되엿다

(東京電) 政友會는어듸까지든지嚴選主義로優良한公認候補를選定하야戰線을統一한後敵의濫立에處를突進하는同時一方戰費의亂用을防止하야實力잇는候補者에로集注할主義를取하야選擧費의經濟化를圖謀하는方針을세우고또公認料를廢止하야候補者本位의應援制를設하는等種種의應法을講究하고잇다이때문으로候補者의出馬遲延과公認發表의遲延을招來케되며前代議士는아즉도戰線의스지못하는者等이잇서多少의異論은들니지만幹部는此等의弱한소리에一切귀를기우리지아니하엿더라 우라지안코政界革正上不得已하다고어듸까지든지言論戰으로選擧의臨하야犬養總裁를陣頭에서위前閣僚幹部及黨의中堅이總出動으로六大都市를비롯하야全國各地에大遊說隊를派遣하는同時에黨의政策을撤底시킬時는現內閣의依한不景氣生活에脅威도부터免코자하는人心은我黨에集中되여現狀二百三十名을維持하야第一黨이될것은無疑하리라고하더라

普選淳化同盟

發起人會開催

(東京電) 總選擧의國民淨化運動尖端이되고저尾崎行雄、新渡戶稻造、永田秀次郎、有馬賴寧、淨田謙等諸氏가發起人이되어普選淳化同盟을組織하고二十七日午前十一時부터丸之內東京會館에서第一回發起會를開하고協議한後具體的運動에드러가기로되엿더라

『亂立必不厭』

絕對多數獲得確實

◇意氣軒昻한民政黨側

(東京電) 民政黨은候補者詮衡에잇서政友會의遲延의乘하야二十六日야삭빨니第二回公認發表를하는同時에全般의陣營에必死的努力을다하고잇는데所謂與黨候補者亂立의傾向에對하야民政黨選擧委員은左와如히語하고잇더라

東京、大阪、名古屋、京都、橫濱、神戶等大都會에서候補者亂立의感이잇슴으로選擧委員은支部를督勵하야此의整理에努力하고잇는데東京은二區、三區、四區와如한三人又는四人을세우더라最低二人의當選은確實한터로運이조호면三人을得할實情이잇서亂立을반드시므를것이아니며또廣島定員四名에對하야公認四名을地盤的으로보와四名을세움이有利할터로더욱政友에名川促一氏를落選시키기위하야自黨에井上昌氏를세울必要가잇섯고또北海道一區도亦然亂」의臣이잇스나의協定이잘된다면걱정업겟고其他大阪、京都、愛知一區、栃木二區長野二區、岩手一區、等도結局本部에斷然한態度에依하야整理될터이다 右와如히作戰上犧牲候補의必要도잇슴으로結局公認은三百一、二十名이될터이라한듯 이가튼形勢로 今日까지의形勢로는二百四十名의絕對多數를어들方針에何等支障이업다 더욱與黨의强味는前代議士의斷念者長崎에則與由甫氏의鳥取와谷口源十郎氏만으로前代議士는目下에九割以上은當選이確實하야都合二百四十名의當選은確實하다

比島人과白人間 加州에서大鬪爭!

◇居留人日本人도戰戰兢兢◇

死傷多數戒嚴令發布

(桑港二十五日發) 加州『와트손빌』에서는白人의比律賓人排斥暴動事件이일어낫는바此는近來에드믄大人種鬪爭으로三日間에亘하야白人의손에死傷된者가多數에達하얏는바警官隊와在鄕軍人團의警戒로겨우沈靜狀態를繼續하고잇다同地方에잇는日本人은多數의比律賓人을雇傭하고잇슴으로그亦害를입어적지안흔損害를입은外에[illegible]된者도잇다 一帶에는戒嚴令이布되야 闖入은絕對로禁止하고잇다 더욱日本人은比律賓人과恰似함으로騷擾渦中에잇는바白人女子와舞蹈한데서일어난것인데根本的原因은比律賓人의增加로白人勞働者가反感을갓게된것과밋最近『론-메』事件에比律賓人排斥을發表한데外兩人種間의感情이高潮에達한外닭이더라

世界平和와印度 (中)

留日印度亡命客 써스

英國은印度를征服한後 될수잇는限 印度로부터經濟的利益을獲得하려는方針을 取하얏다 그리하야英國은莫大한金額을本國으로보내어 그돈은英國産業革命의基礎가되는同時 英國은今日과가티世界的工業國이되게된것이다 西曆一七六〇年으로부터一七九五年間에 産業革命의基礎가된蒸汽機關은發明完成케된바 때맛츰이當時의英國은印度의엇더한部分을 占領하야그利益으로蒸汽機關을實際的으로利用할수잇게되엿다 萬若이當時印度의富가 英國의손에드러가지안엇든들 英國은今日가티工業的으로發達키는어려웟슬것이다

歐羅巴史家의說에依하면十七世紀及十八世紀에잇서 卽英國이印度에到來하기以前 印度는豐富한資源을有하야 印度의國庫는驚異할만한 價値잇는寶石 金 銀으로充滿하얏섯다 印度의工業은相當히進步되어 그貿易은 亞細亞 歐羅巴 亞弗利加에 이르기까지發展되고 그우에 紡績業 造船業等도 盛大를 極하얏섯다 그러나 英國이 印度에到來한以來 印度로부터莫大한利益을獲得하야다가 本國의基礎를만드럿슬뿐만안이라 온갓不正한方法으로 印度의工業을壓迫하야 今日에와서는三億二千萬人의印度人中그八割以上은單純한農業을 經營치안을수업게되엿다

그우에 英國의經濟的權利는 아즉도 곳칠줄을모르는바 이英國人手中에드러간結果는 그利益配當의 莫大한金額은英國으로流入하야 [illegible] 官吏의 俸給大部分이此等印度로부터드러가는金額으로 支拂되는터이다 그우에印度에잇는 英國官吏의 俸給은世界에例업는高額이다 實例를들면印度는十四州로난호여잇는바 各州의知事는全部英國人으로 知事의俸給高는 年八萬磅이다 또印度總督의年俸은 十六萬五六千圓이다 이가티無慈悲한經濟政策의結果 印度는極度로疲弊케되엿스나『쓰-월나암、디그비-』라고하는 英國經濟學者의研究에依하면『一八五〇年(英國이來印한지九十三年後)에印度人每名一日의收入은八錢이엿고 一八八二年에는六錢으로되엿스며 一九〇〇年에는三錢으로되엿다』 以上의數字는別問題로하고印度政府의發表한統計에依하면印度人每名의一年間收入은四十『루피』(約三十圓)이다 如何間이러한僅少한收入을가진國民은世界에업다 現在印度에서는一日一回의食事도食事답게못가지는家族이만코 [illegible]

一言으로 表現하면印度는英國의 治下에잇서 今日世界에가장貧困國으로되고마럿다 그런데英國은 이가티印度人을物質的으로壓迫할뿐안이라 精神的으로도 印度人을痲痺시키고잇는狀態이다 印度가世界에貢獻한哲學 天文學 代數學 醫學을보면古代印度가如何히優越하엿는지 明確한것이다 中世紀에잇서서도 印度는歐洲에一步를讓치안엇섯다 그러나英國이印度를支配한以來 印度의敎育은極度로低下하야 印度人百名中讀書와書字가可能한者는不過七名의比率이다 [illegible] 高等敎育을맛고자하는 印度人은本國에잇서그設備가업는때문으로 海外에留學할수밧게업는 狀態이다 敎育은人間에對하야 가장必要한것으로 人間은敎育에依하야 義務와權利를알게되며 이것을遂行하고 이것을主張할수잇게 되는것이다

[illegible]은英帝國의 擴張及保存을爲하야 언제나 印度人을支配할수잇슴만한目的下에 印度人에게 敎育을與하지안을 方針을取하고잇다 이것은印度에서뿐만안이라 全世界의 非難을免치못할것이다 人間으로서는누구를勿論하고 다른同胞를 進步시키기爲하야 敎育을 與하는本能을가지고잇다 萬一그럿치못한者라면 그것은人類에對한重罪를犯하는것이라고안볼수업다 英國이經濟的으로 印度를壓迫하고 敎育的으로 [illegible] 亞細亞諸國의獨立을妨害한것은큰犯罪라고안볼수업다 現在英國은 印度陸軍을 使用할豫定下에 印度의 豫算半分以上을軍事費로 浪費하고잇다 印度는工業的으로後進國이요 [illegible]

政友會公認은 廿八日에發表

(東京廿七日發) 政友會는第一回公認候補者의發表가民政黨보다遲延되여엄마음두여러진感이잇슴으로二十六日은選擧委員을早朝부터本部에集合하야各地方의戰況을基礎로詮衡을急速히하야적어도二十七日에는第一回의發表를할方針이엿는바이미民政黨이二十六日第二回의公認候補者를發表하야그數九十四名에達한以上그對抗上政友會도此程度의發表를하지안흐면안된다고함으로二十七日의發表方針을一日延期하야二十八日頃第一回의發表를하기로하얏다

靑年監視隊組織

『슬로-간』追加決定

◇…民政黨選擧委員會

(東京電) 民政黨選擧委員會는廿五日午後二時부터開會되어우선選擧對策에對하야協議한結果左와如히靑年監視隊를組織키로決定하고全國各支部에向하야各各此를組織하도록直時電報로通達하얏다

一、買收防止의靑年監視隊를組織할것

一、政友會는이를운選擧干涉監視에비러다參官吏로하야금潔白의知를망케곳公正을爭하야妨害하야不純한陰謀를하려는形勢가잇다그러므로我黨은이를하기로하얏다그우에政友會의選擧綱目이되는七大政綱의具體案도大體成案을得하얏슴으로近近幹部와政務調査會의聯合會에서協議決定한後『프레트로』로直時全國에配付키로되엿더라

總選擧形勢 (四)

混戰이豫想되는

兵庫、廣島、岡山、鳥取、島根

兵庫縣 大體로民政은政民兩派가五角의勢에잇서前回의選擧에잇서는定員十九人中民政의六人에對하야政友는九人의當選者를내이고더욱民政의絕對勢力地盤인第一區(神戶市)에잇서民政의一名에對하야二名의當選者를어더大成功을收하얏는데今回의選擧는民政內閣下에서行하야지는만큼前回보다얼마쯤不利함을免치못할것이다 그러나傳統的으로選擧에妙味를가즌政友會는一流의奇策으로엇더民政派에肉薄하리라고보는바이제各任의定員과이제까지의候補者를보면第一區는定員五名에立候補十名인바그外民政派에서는田淵一郎氏(現市長)의出馬說이잇서興味를가하야候補者擁立의傾向이잇는바今回는前回의選擧와는가티勢力이野田、中、瀨野의三氏가公認될것이다 그러고無所屬中今井嘉幸氏의立候補는가장注目된다

第二區는(定員四名)에立候補八名인바그外政友의西岡竹左衛門(新)民政의中島興丸(元)大衆黨의坂本勝(新)의諸氏가形勢如何를보아出馬하리라고豫想된다

第三區는(定員三名)에立候補五名

第四區는(定員四名)에立候補六名

第五區는(定員三名에)三名이立候補한바 이外에는政友會는若宮氏를除하고[illegible]

廣島縣 前代議士로政友[illegible]

岡山縣 (第一區定員[illegible])

鳥取縣 民政黨에서는[illegible]

島根縣 第一區 一區는[illegible]

東鐵新管理局長의

辛辣을極한原狀回復

要處에全部勞農人으로任命코

近近第二次의大淘汰

(哈爾賓二十五日發) 昨年十二月二十二日『하바롭스크』議定書의調印이成立되자第一個月이未滿에東鐵管理局은勞農中心으로勞農總領事館의指揮下에管理局內部의主要各部長의任命을爲始하야北滿勞農各機關의應援下에全部勞農側에서占領하얏고[illegible]

一月一日以前의原狀으로還元되어 그우에中國側의職員等이大大的으로斷行될方向이잇슴으로그黑標에오른數百名의職員은戰戰兢兢하야沈着하게일도할수업는狀態이다또『메리나코푸』總領事의再任으로一層勞農側은活氣를띄이게되엿더라 [illegible]勞農敎員이殺到中이다 그우에特別區敎育廳에도勞農子弟敎育의事任敎師를復職하기爲하야七[illegible]

選擧取締의

警察部長會議

(東京電) 選擧取締에關한道府縣警察部長會議는二十七日午前九時부터開催되여安達內相小山檢事總長以下關係官及道府縣警察部長全部가出席하야安達內相及小山檢事總長의訓示가잇슨後左記指示事項과協議事項의審議、드러가午前부터午後에亘하야續行하고午後四時頃에散會하얏더라

◇指示事項

一、選擧取締法規의周知徹底에關한件

二、選擧取締法規勵行에關한件

三、言論文書의取締에關한件

四、選擧運動費制限規定勵行의件

五、選擧運動者가안인者의運動行爲取締에關한件

六、流言浮說의取締에關한件

七、司法官憲과의連絡協調에關한件

八、選擧取締官憲의言動에關한件

◇協議事項

一、選擧運動者에對한實費實物及報酬額協定의件

興味로對하는 來特別議會

果然民政黨이標榜하는

重要政策을提出할는지

(東京電) 民政黨內閣이그實行의重要政策中義務敎育費國庫負擔의增額、地租法改正關稅政策을爲始하야議會解散豫算不成立으로解決을特別議會에남긴政策이매우만은터인바前第五十五特別議會에잇서政友會內閣이御大禮費를爲始하야緊急한것만計上하고一切政策에關한것의提出을避한데對하야民政黨은重要政策을提出치안흔것으로强烈히攻擊한前轍이잇슴으로特別議會에處할現內閣의方針은非常히興味를잇끈다今日外지의政府言動에빗추어보면

一、金解禁對策으로서의産業合理化、國際貸借改善에關한施設卽關稅의改正貿易局의新設輸出保證制、船舶金融其他諸施設

一、社會政策的施設그中失業對策

一、財政緊縮及國債整理明年度提出豫算同樣의節約及公債發行豫定額의削減償還及公債減債基金編入各特別會計의減債基金

等의諸政策에對하야서는特別議會에提出實現을期하고잇는바

一、義務敎育費國庫負擔金增額

一、新地租法及此等에伴하는諸法律의改正

等二大政策은모다年度中間에서實行不可能[illegible]

小川前鐵相

推薦辭退決意

(東京電) 目下保釋中인小川前鐵相의立候補如何에對하야서는鄕里의推薦이非常히熱心인데도小川氏에도多少意思가動하야가推測되든바二十六日森政友會幹事長은小川氏와會見하고此際氏도此로決定하고鄕里로부터推薦되여當選되더라도辭退하도록勸告하얏슴으로小川氏는決意하얏다더라

◇北鮮大豆滯貨 一月中旬末北鮮各地大豆滯貨는合計九千八百八十五噸이前年同期滯貨에比하야約一割의增加이더라

老頭溝 九九〇	銅佛寺 七〇五	朝陽川 六八四	同子街 六二一
龍井村 三、三四四	鍾關鎭 一、九三二	鍾城 六三六	上三峰 一、二三三
會寧 六九六	合計 九、八八五		

人事消息

▲申永休氏 二十六日苑南洞二八二自宅에서長逝

八面鋒

○米國加州에서는、白人處女와『판스』를추한것이잘못이라하야米人暴力團이、大擧比律賓勞働者를襲擊하얏다니

○왼쪽뺨을치거든、바른뺨外지몰려대라는基督敎國에서、이것이무슨수작?

○事實이라면!、駱駝가바늘구멍으로드러가기는쉬워도、이따위米國人이、天堂갈수는업슬뜻

○前番總選擧의民政黨을본떠、이번에는政友會가所謂選擧監視員을、各地로派遣키로되엿다

○그런데이監視員의하나인、某前知事냥반한분、그녯날部下에게訓示해가로되

『官吏諸君!아츰엔民間의門을두드리고 저녁엔 政友의門압헤스라!이것이官海游泳의秘策이다』라고

○이를테면 다음政權은我黨으로 돌려질터이니 내게도굽게 뵈라는셈인가

○民政黨엿감들이드르면『조곰 쉬엇다오아』고한

쌈작놀래인 저의얼골!!

어느날아츰에거울을보니가 아!이런일이어듸잇겟서요 당초에그새마중이살빗또에드름밖아지죽은얘천지든저의얼골이아조하얏케되엇겟지요이야말로참五大博士께서연구제조하신『하루나』의덕이야요

누구나보실수잇는五大博士가손소지은『白色美顔美身法書』 거저줍니다

여러분은 언제든지 한번 당신의얼굴이 못쇠고와커서 거울을보시다가 깜작놀라 보고십흐시지요 하자만 원수의살빗이검고여드름、죽은얘、버짐그따위모-든것때문에 새상이 다귀치안코무근심걱정에 파무치게되는것입니다 그러나만약당신의마음대로고와질수가잇다면 엇더하시겟습니가? ……이제五大博士의苦心發明한『하루나』가 당신의 소원을들어드리려합니다

여드름 죽은얘 가튼것은가죽에서만 생기는 부스럼인줄만아시고 비누세수를한다 크림을바른다 하시지마는 그런것이안입니다 서양각국에서는이것이단순한가죽에서만생기는 병이아니오 피혹풍토을 따라、혹은음식가튼것을 따라남녀간 상당한나히가되면 못된피(血)가 생겨가지고 그것이그냥 케속거나오는것이라하야 거긔에한내복약을 발명복용한까닭에걸가에서라도 그다지미운사람을 볼수업게되엇습니다 그러나이러케조흔약이라도 동양사람에게는 롱여맛지안습니다 머리감이나빨개지는수가 잇습니다 이에 약학계에유명한 藥學博士島田耕一先生數津先生越澤先生等의五大博士가 무진애를쓰셔서 東洋人에게맛는내복약을 발명하야 커렴로살빗이희여지고 여드름이 안나고 죽은얘가업서지며 개기름이거치고 혼당부님굴도 업서지게되는『하루나』가 생겻습니다 이하루나는 외국약처럼 그러한부작용이업시남녀간 복용만하시면 살빗이희어집니다……지금은 전세상과달려서 무엇이든지 되는이예이나 어서밥비 하루나를사용하시어 아름다워지십시요 여드름 죽은얘때문에 걱정할필요는절대로업습니다 『하루나』는국각약국에서 조타하야 쉬운로다 투어가며 팔고잇습니다 藥價는一圓二圓三圓特別大瓶五圓十圓等입니다 또製造元에直接振替로送金하시면送料無料로急送합니다

◎美身白色法無代進呈

지금곳葉書로(이新聞名記入後)申込하시는분에게限하야特히前記五大博士大家執筆의人體皮膚의構造皮膚病의原因과療法、여드름發生理由와全治法、죽은얘現滅關係와消除法、吹出物退治法其他色黑한理由와色白케하는方法等을記述한美身白色法이라하는雜誌를無代進呈입니다急速히葉書로申込하십시오

東京市京橋區築地橋際一〇八

合資會社濟生堂製藥所 電話京橋(56)一七〇二番 振替東京一四一八七番

府下大井町寺ノ下 濟生堂製藥工場 電話大森二二八七番

女子에게贈呈함!!

女子에게 血의道、子宮內膜炎、月經不順、產前產後의注意子寶가업는이其他婦人病一切에百藥이無效한분에게醫學博士白枠才化先生의推奬아프리카植物아로이即아로에-페루스힘-配劑의鎭痛비호-를勸하옵니다 發賣十有餘年의賞讚的信用은百萬言의效能을立證합니다

藥價五十錢 一圓 二圓 三圓 五圓等全國著名藥店에有함……더욱이新聞名記載後葉書로申込하시면婦人病療法과婦人의寶(何人에게나無代發呈함)

東京京橋新富町 電話京橋 橋本製藥株式會社

學生萬歲關係學生 三百餘名處分을指名

이십오일각학교책임자에게— 學務課에서示達

경긔도학무과장은이십오일에시내십여중등학교교장을불러부조치하여 금번만세사건으로 검거와구류를당한학생과선생명부에며하야그명부중에처치를하라고 강경히명령하엿다함은 작보한바 그석상에서학무당국자는금번사건에관계하엿든학생권부의씨명을긔록한각학교별명부를내어노코면서 이학생들만은 하나쌔지말고처치하라고 지명(指名)하엿다는데 듯는바에의하면 이와가티학무당국에서 명령한 학교수가약십여교 그학생수가 약삼백여명 그밧게 사감(舍監)한명등이잇섯다고한다 이와다에 각학교에서는 이십칠일오후부터직원회의(職員會議)를열고 퇴학(退學)이 얼마 무긔정학과 유긔정학이 각각얼마라고 최후의 결정을 할터이라는데 아무런큰파란이 업스로 각학교에도가는주목된다 하는바이저커 분분제에오른 학생수효를 각학교별로보면아래와갓더라

▲中東學校百十餘名▲梨花女高普十二名▲徽新學校十六名▲培材高普二十三名▲普成高普二名▲協成實業十七名▲女子商業十七名

學生前衛送局 三日間猶豫

◇차재정등오십여인과 都合九十人豫定?

루보한바와 가티 이십칠일로서 치안유지법(治維法)과 제령(制令)출판법(出版法)등위반의 죄명으로 경성지방법원(京城地方法院)검사국에 넘길예정이든 학생전위동맹(學生前衛同盟)사건의 관계혐의자차재정(車載貞)등오십여인의송국(送局)은 다시 증거수집의미료(未了)인지?삼일간더 유예(猶豫)하고 이번학생시위만세사건(學生示威萬歲)과종합하야오는 삼십일경에는 전후구십여인을송국하리라는데 그기소범위(起訴範圍)가실로주목된다더라

平壤事件은 百五十名拘留

석방된자는이십이명뿐 最高卅九日、最下十日

평양경찰서에서는 지난이십륙일또금번 학생만세사건에 관련하엿든 학생중평양 고등보통학교생도 세명 농업학생일명을검거하엿는데 지난이십일일 이래의총검거수는 일백칠십이명 인바그중석방자 이십이명 이라한다 그런데 그외일백 오십명에는권부 십일십오일 이십일이십구일등의 구류에 처분하엿다더라(평양)

一新女高生徒 學校擔保로釋放

지난이십오일에진주일신녀고보(晋州一新女高普)학생들이또다시무슨일을 계획하다가 미연에발각되어학생두명이경찰당국에 검속된학생에대하야 학교에서 책임지고 담보할것을말하고 석방을교섭한결과두학생은지난 이십오일오후에석방되엿다더라(진주)

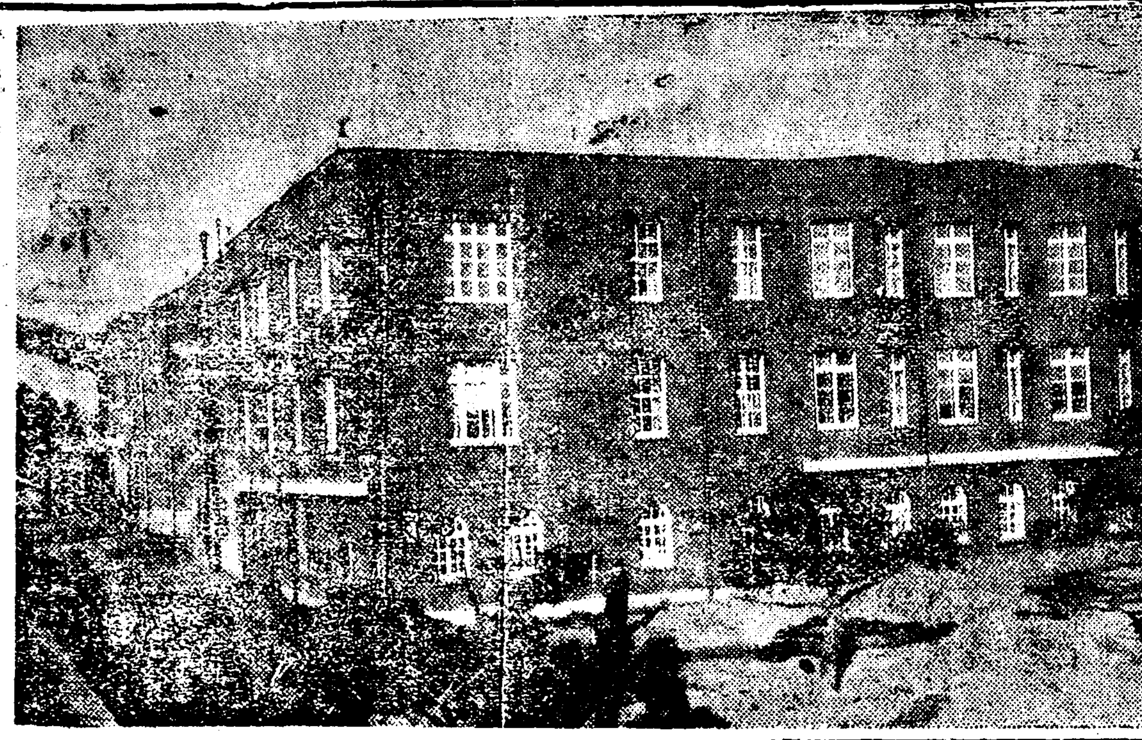

◇새로 생긴 외전병실

載寧檄文嫌疑 大部分은釋放

기보=격문사건에 일반에검거되엿든 재령 청년김원호(金元浩)외 십여명은 개개무사히방면되엿다더라(재령)

朱乙檄文事件 六名送局

청진검사국에 송치하엿다고

경성청맹 주을지부 집행위원리제백(李齊栢)유정우(劉廷宇)김창원(金昌元)의세명은지난십오일경에 돌연검속되어 라남경찰서에서 경성고보격문(鏡城高普檄文)사건의혐의로 엄중한취조를 바더오든중 동이십사일에 얼건서류와함께 청진검사국으로 호송되엿다더라(청진)

金海檄文事件으로 青少年廿餘檢擧

청년동맹의등사판압수 家宅搜索、書類押收

지난이십사일 오후열두시경에 경남김해군읍내(慶南金海郡邑內)에서도광주학생사건(光州學生事件)에관련된 내용이 자못과격한격문을 합성교(合成校) 농교(農校)공보교(公普校) 교실(教室)책상안에넛코 시내수십소요처마다 붓친것을 김해경찰서원(金海警察署員)이발견하는동시에즉시경찰서원(警察署員)이총출동하야 격문을압수하며 김해각사회단체 서류함과 심지어경남인쇄주식회사 김해취차점(慶南印刷株式會社 金海取次店)등이며,본보김해지국서류함까지 삿삿치수색하며 청맹농련간부의가택까지 수색하엿스나 아무소득이업섯스며 청맹(青盟)등사판(謄寫版)일개만 압수하여간후 검거선풍(檢擧旋風)이일어나청소년이십명이 검속되어 밤이새도록 필적조사(筆蹟調査)와 취조를거듭하엿스되 격문배부한사람은 발견치못하엿스며 이십오일아츰에 또청년한명을 검속하엿는데 일반은 사건의진전을 주목하며이십사일열두시로부터 의일아츰까지피검(被檢)된사람과석방(釋放)된사람은다음과갓다더라(김해)

◇被檢者

崔汝鳳 裵錆哲 姜允甲 金時同 金美東 金大奉 韓聖鳳 崔魯龍 鄭佑植 元永秀 李奉千 李鍾烈 金多巴 李公德 裵石煥 崔致奉 熙甲 延末宗 朴龍根 外三人

◇釋放者

裵錆哲 姜允甲 韓聖鳳 鄭佑植 元永秀 崔魯龍 李公德 李鍾烈 裵石煥 崔致鳳 李石大外三人

晋州一新女高 某計劃又復發覺

학생두명을검거취조

경남진주일신녀고보(一新女高普)에서는 지난십칠일만세를부른뒤 시위운동을한 사실이잇다함은 이미보도하엿거니와 그후학교당국과 부형들의 노력으로 지난이십일에이르러 전부등교케되엿는바 그후 지난이십오일에 또다시무슨일을 하려다가미리발각되어 삼사학년중 정금자(鄭錦子)리을례(李乙禮)두학생은 즉시경찰에 검거하여 엄중한취조를하는중이라더라(진주)

青年과學生 四名을檢擧

지난이십사오일에검거된청년보다 네사람이라는데 그중에는진주고보(晋州高普)생도두사람과강김두청년이라더라(진주)

全州新興校生 二十五名拘留處分

최고이십구일최하십오일로

이십오일 만세사건으로 전주경찰서(全州警察署)에검속된전주신흥학교생도(全州新興學校生徒) 삼십칠명중두명은동일석방되고남아지 삼십오명에게는 구류(拘留)최고이십구일(세명)이십일,십오일의 즉결처분을나리엇다더라(전주)

延吉學友會의 學生事件演說

길림에서

길림(吉林)에잇는연길한인학우회(延吉韓人學友會)에서는지난이십이일에 동지대동문외(大東門外)례배당(禮拜堂)에서 연설회를개최하고 조선내에서 일어난학생사건에 대하야 격렬한연설이만히잇섯다더라(봉천)

康津大口公普校 生徒十名을檢擧

과격한이외격문을뿌리고 一齊盟休한事實로

괴보강진군 대구면 공보교생도일동이 지난십삼일에 광주사건에동정하는 격문을 뿌리며돌연명휴를 단행하얏다함은 괴보한바이어니와 격문수십매를 연필로써서 각학부형과 각주재소학교당국기타 수신처에 보내고맹휴당일에는 약속과가티 일제히학교를비우고나왓다는바 검거된학생은 강진경찰서에서 취조중이며 취조내용은 절대비밀에부침으로 자세히알수업스나 몹일간 송국할모양이라더라(강진)

四十三名으로復校 공립보통학교생도들은 맹휴제사일인 이십일일에군당국의 진력으로 겨우복교 되엇스나 너의가복교하여야 경찰서에가친 학생이 풀려나온단바람에 출석생도 사십삼명으로 간신히복교는한모양이나 그도수감된생도 석방에 …하여서는 장래에도 안심되지안는다고관측한다더라(강진)

권부가거이 십일과 동자되는 간을거듭하야 시위운동과 만세를고창하엿는데 또다시 동요를 염려하는고 학교교장은 일일이 호별방문하야 다시시위운동안 …커들을엿스나 만사를드 유리하야 학교를단하하고 각각자택으로 돌려보내엿다더라(광진)

平壤私立校 繼續休校

공립세학교만 開校하엿다

평양에학생만세(學生萬歲)가나 너리자 평안남도학무과(平南學務課)에서 사공립의중등이상 학교구교에 이십칠일까지 휴교 시키기로 작당하엿다함은 괴보한바이어니와 아직도 등교귀분이보인다하야 이십칠일은 위선 공립중등학교인 평고(平高) 평녀고(平女高) 평농(平農)삼교만 등교키로하고 다음학교는 아직 계속휴학키로되엇다더라(평양)

崇專 崇中 崇仁 光成 正義女高 崇義女校

인파함에 등교하지못한 생도는 권부학교에서 등교를 거절하얏다더라(평양전화)

長文의抗議發送

평양광성고등보통학교에서 三個條文을들어서 總理와拓務省에

평양(平壤)광성고등보통학교(光成高等普通學校)생도 일동은 이번학생사건에 관련하야 이십사일에 내각총리대신(內閣總理大臣)과척무대신(拓務大臣)에게 장문의 항의문(抗議文)을제출하엿다는데그내용은

一、學園의自由를絕對로侵害치말일

二、檢束學生을一齊히釋放할일

등세가지조목이엇다더라(평양전화)

平壤各校의 登校한成績

(평양지국전화)

이십칠일 평양시내각학교 학생들의 등교성적을보면 아래와갓더라

崇專=二月一日外지休校

崇仁=一月二十九日外지休校

正義女=一月三十日外지休校

光成高普=一月卅日外지休校

그리고 각관립학교는 이십칠일 오전현재가

高普=五百六十名中一百五十名缺席

女高=三百二十名中十三名缺席

農校=百三十六名中三十名缺席

全州市에 又復檄文

경찰당국은 범인을수사

이십오일밤전주(全州)에는또다시색동회(色同會)라긔명(記名)한격문(檄文)이산포되엇는데이

節婦高齡人 水原서表彰

지난 이십륙일하오일시에 수원군수원면공회당(水原郡水原面公會堂)에서 수원군수(管原水原郡守)관원수원면장매원씨주석과 관선거위원(表彰選擧委員)참석하에 수원군내 절부고령인모범인(水原郡內節婦高齡人模範人)사용인(使用人)에게대하야 표창식을거행하엿더라(수원)

梨花女高의 舍監解免

이번학생사건에 學務課命令으로

더욱 전긔학교장은 조처한석상에서 학무과장은 리화고등보통학교(梨花高普)의사감 권수진(全壽鎭)씨를 긔어히 처치하되 하다못해 사무원(事務員)이나 시키라(?)의 형식으로라도 학교안에두지말도록하라하엿는바 그결과 부득이 전긔권수진씨는 축일사표를제출하고학교에서나왓다더라

延禧面에火災

손해륙십원

부외 연희면 성산리(延禧面城山里)이백삼십번디 안백홍(安百弘)의집에 이십오일오후네시반부터 불이나서 다섯시이십분에야 진화가되엿는데 초가집일평가량이라고 손해는 약륙십원이며원인은 불이 잇는재를내어버려서발화된것이라더라

◇南大門通에도 이십오일오후열반시경에시내남대문(南大門)에잇는 부전의작(富田儀作)의집에 불이나서십분동안이나타다가 소방대의 진력으로진화되엇는데 원인은 난로불을 내버려두엇다가이러난것이라더라

間島共産黨 十人明日出獄

명일에만긔되여서나온다

간도공산당(間島共産黨)—(第一次)사건으로 재작년이월칠일 경성지방법원(京城地方法院)에서 치안유지법위반의 죄명으로 최고륙년(最高六年) 최하일년(最下一年)의 처형언도를 바든 최원택(崔元澤)등 이십팔인의 서대문형무소(西大門刑務所)에서 복역중이든다음과가튼 열사람은 처형일년륙개월(懲刑一年六個月)이금일로만긔되어이십팔일아츰에모다출옥하게될터이라더라

◇滿期出獄될十人

▲金奎植▲鄭聖基▲車鍾洙▲鄭寅哲▲宋山雨▲河利煥▲金洪桂▲方明鎬▲李桂鳳▲林東元

高貴한寶石品으로 三百萬圓어치密輸

대판에잇는밀수상과관계? 安東縣稅關서發覺

이십삼일 아츰일곱시 안동현역(安東縣驛)에도착한 일농차속에 상인과가튼 커다란트렁크 세개를가지고잇스며그행동이수상하야세관리가그트렁크의정사를하려고힐즈웁그중의한명이 이천이백사십구불(弗)의비취(翡翠)목도리물놓어보이는데그손이벌벌떨림으로거동이점점수상하야그세개의트렁크를조사한결과권부보석(寶石)종류와골동품(骨董品)이가득차잇고그중에는비취목도리일만오백원쌔리와기타약 오만원의 보석종류가 발견되엿고장부(帳簿)도드려난바텬진(天津) 상해(上海) 북평(北平) 방면에서약 삼백만원의 보석과골동품을 수입한 사실이 관명되어 근래에업는 대밀수사건(大密輸事件)임으로 즉시각지로 조회를하고 대활동을개시하엿는데 그사람의 명함에는경도(京都)사는 률전(栗田)산중(山中)등 일홈이 씨워잇스나확실한성명은 수단원으로 적던 세말에도압록강 철교(鴨綠江鐵橋)에서대판(大阪)의 어떤 상인이다수 보석을밀수입하라든것이 발견되어 검거되얏는데 그자들과관계가잇는모양이라더라

鳥致院農業學校 某計劃未然發覺

수모자세명을검거취조

충남조치원(鳥致院)공립농업보습학교(農業補習學校)생도들이 지난 이십일일에 모종의운동을 계획하다가 동일은 형편상실현치못하고 익일인 이십이일에실현하라다가 발각되어 주모자로인정하는장모(張某)외두명을검거 취조한후 두명의 생도는석방하고 권과장모만을 구금중이라는데 일반학부형측과 학교당국에서는 장래를우려하야 주의하고잇는중이라더라(조치원)

海州檢擧 四十八人

그중에는 青盟員四人

지난십구일 해주청년동맹 위원네사람을 검거하는동시 해주고등보통학교 학생십사인도 가려검거한이후 다용인이 십일일 오학년생일동과 일학년 동조(東…을보면 해주청년동맹위원이사인고등보통학교생삼십사인인데 그중십륙인은 즉결이십구일로 해주형무소에수감되고구인은작방되엿다함은 긔보한바 남어잇는 사람이청맹위원 네사람을합하여총수가 십삼인일것이다그중에도 학생네사람은 또다시석방되리라한다하고보면이번사건에 주범이라고 관측하여피히잘보되지안흘사람들은청년동맹위원네사람과고보학생다섯사람인데 해주경찰의 경계는조금도권과달음이업다더라(해주)

海州高普校生徒 四十名停學處分

그중아홉사람은퇴학처분

금번해주고등보통학교학생만세시위에대한 선후책을 강구하기위하여 수삼일이나 두고사오차나 권교직원회를 열고토의를거듭한결과 가장 혹독한처분을 단행하기로되엇다 함은이미보도한바이어니와 이제 그처분내용을 물으면 출학이 구인무긔정학이 삼십일인은 로 그들의 학년급성명은다음과 갓다더라(해주)

出學 五學年(東組)朴鋪龍 四學年(四組)洪性龍 三學年(東組)高奕一 同朴成春 三學年(西組)石泳錫 二學年(西組)金仁洪 同李元模 一學年(東組)李廣衛 同(西組)趙秋韶

會寧普興女校 無期休學斷行

회령군 보흥녀학교에서는 학생

咸南新昌의 普校生萬歲示威

이십칠일오전아홉시에 警官出動多數檢束

함남신창공립보통학교(咸南新昌公立普通學校)생도백여명이 이십칠일오전아홉시에 일제히 만세를고창하얏는데 즉시 경관이출동하야 해산을식히는동시에 현장에서 다수한생도를 검속하엿더라(신창지국전보)

三死刑囚를 一齊上告棄却

립회검사가괴각론고

이십칠일오전고등법원 형사법정(高等法院刑事法廷)에는무서운세사형수(三死刑囚)의최후심리로 역시애처의생(生)에의망업는 무서운사형(死刑)이라당하다는 립회검사의 상고괴각(上告棄却)청구가잇섯다

◇本夫죽인姦夫婦 본부(本夫)를 죽이고 간부간부(姦夫姦婦)가여생을해로하고저 하든강원도 린제군(江原麟蹄郡)에살는 남 간란(南干蘭)(三〇)과남옥산(南玉山)(三〇)의두명은 원복심에서모다 사형의판결을밧고 고등법원에상고하야최후심리를희망하는동안에그들의씨조차 무서운서대문형무소 사형수독방 안에서나아 그권정을 위하야 살려달라는애원이잇스나 결국 상고괴각청구로 엄숙한 그결정을기다려야할 한교수대(絞首台)우에이슬로될것이요

◇平壤騷亂한鄭基鉉 작년팔월을전후하야평안남도일대를 소연케하고 경관(警官)을 비롯하야다수생명을죽이살인광(殺人狂) 정긔현(鄭基鉉)(三〇)도원복심에서 모다 사형의판결을밧고 희망남는 상고(上告)로 최후심리를 기다리든 중운명을 재촉하는 최후심리는 금일에개정하야 역시삼심(三審)을 요할것업시상고괴각(上告棄却)을 요구하엿더라

忠北青川公普校 示威로四十名被檢

경관대에게포위되어서 市日을期한萬歲計劃

충북괴산군 청천 공립보통학교(槐山青川公立普校)생도는이십오일이장날인것을긔회로만세운동에대한 격문을 색리는동시에 엇든운동을 이르키려 하다가 경관대에게 포위되어 그중 사십오명이 검속되엇다 더욱 권괴검속학생들은 이십륙일에 괴산경찰서에 송치되어 방금취조중이라더라(괴산지국전화)

少年窃盜團

네명을취조

시내락원동(樂園洞)칠십팔번디 연춘영(延春泳)(二八)공평동(公平洞)(?)번디 정순복(?)(二?) 관동(?)번디 박성철(朴聖徹)(二七) 임병삼(?)(二?) 김영복(金永福)(一九)등 네명은 공모하야가지고 일월십칠일오후두시 부내한강통(漢江通)에서잡화상하는 영전(永田)의 상점에가서 물건을 사는체하고 회장품기타를 절취한것을 위시하야 부내부외 각처로 도라단니면서 물품을절취한것이 일백륙십여건에 달하는바부내본정경찰서 사법계(本町署司法係)형사의손으로검거하야 취조를 진행중인데 이십세미만의 소년절도단으로는보기에드문일이라더라

三百圓横領口實로 虛僞强盜告發

지주에게가는돈을간횡령 鍾路署의헌活動

이십륙일밤 오후열곱시 시내청운동파출소(清雲洞派出所)에는 지주(地主)의돈을 횡령하기위하야 자긔칼(短刀)로 왼편팔을질러 피를흘리며 강도(强盜)에게습격을 당하엿다는 허위신고(虛僞申告)로 소관종로경찰서(鍾路署) 사법계이하 서원이총동원을하야 그부근을 수색하는 등일종의 대활극이 연출되엇다 충청남도연기군전의면 관정동(忠南燕岐郡全義面亭洞)사는 김순동(金順童)(三二)은 시내궁정동(宮井洞) 십칠번지 그지주(地主)되는 리갑수(李甲秀)씨의 사음(舍音)으로 금년추수된 벼(正租)를 작전(作錢)하야 삼백사십원을가지고 서울에올라오는길에 사십여원을 횡령하고 상경하야 그지주되는 사람에게 변명할도리가 업슴으로 이에서그남어지돈 삼백원을 시내모처에 감추고이십륙일밤 오후열곱시경에 자긔가 가젓든 단도로 그왼편팔을 질러 선혈이 탈리하도록피투성이를하고 권긔 청운동파출소에 일으러 자긔는 시골사람인데지주의돈을가저오다가 궁정동(宮井洞)륙십사번디 부근에서흉긔가진 강도에게 습격을 당하야이와가티 중상(重傷)을 당하고현금 전부를강탈당한것이라고고발한 것이라더라

横領罪로 拘留取調

비겁한행동 一場笑劇

이급보를 접한 소관종로경찰서(鍾路署)사법계에서는써가써입으로쇠지 등전(藤田)사법주임이하서원권부가총출동하야 그부근에는 비상선을 느리고범인을수색하는일방 시내각서

郭山三端洞에 長銃青年出現

위협하는공긔총인듯 三百七十圓强奪逃走

지난이십사일새벽세시경에안흥면삼단동(安興面三端洞)리인배(李仁培)의집에삼십세미만되여보이는 청년이 권총을들고들어와돈잇는대로내여노치안으면쏘아죽인다고 위협하야 겁이난리인배는 잇는대로 현금삼백칠십원을 내여주어 강탈도주하엿슴으로 소관경찰관리는 범인을엄탐중이라더라(곽산)

延禧專門校 三個條로盟休

학교당국을경유하야 學務局에提出!

금번학생사건(學生事件)으로시외연희면 창천리(市外延禧面滄川里)에잇는 연희전문학교(延禧專門學校)학생삼백여명이 학생회의를 개최하고 다음과가튼 조건을 결의하야 학교당국경유로 총독부 학무국에제출할것을 의뢰하야 학교에서도 즉시긴급 교수회의(教授會議)를개최하고 그대책을강구하는중이라더라

◇要求條件

一、市內各學校의檢擧된學生을全部釋放할事

一、退學停學된學生을全部復校식힐事

一、以上條件이貫徹될때까지休學을繼續할事

河豚먹고慘

영천에서

생활난으로 말미암아 미리부터 죽기를 각오하고음독자살(服毒自殺)한것이라면 또모르거니와 배곱흠을 견되지못하야 살려고먹은것이 몰의의 독약이되엇다면 그정상이야말로 한층더참담한것이라 아니할수업다 지난이십일에 영천군영천면화룡동(永川郡永川面化龍洞)권의성(權宜成)이복어알을먹고무참이 세상을 떠나바렷는데그내용을 드르면 이는원래궁박한살림사리로 주림에 신음하야오든중 견되다못하야 죽기사오일전부터 시장(市場)에도라다니면서버린 고기가튼것을 주어다 먹어든중 그가운데 복어알이 들어잇든것을 모르고 아침에국을 끄려먹은것이 중독되어 동일오후에영원한나그네가되고말엇다더라(영천)

載寧警察署에 載信小組搜索

기보황해도재령(黃海道載寧)에서광주학생사건(光州學生事件)으로인하야 혐의자를 다수히검거하야 취조한다함은 루보하엿거니와 이십오일오후에는 재신수리조합(載信水利組合)에경관 수십명이 출동하야 며수색을하는동시에 혐의자로 동조합에잇는 리철록(李鐵鎔)김진희(金鎭熹)장진화(張辰化)량씨등을검속하야 취조중이며 또따라서 경찰은또다시활동을개시하야 리승봉(李承鳳)외 수삼인을검거하야 취조중인데 경찰의활동으로추측하여보면 무슨큰단서를 발견한듯한모양인바 사건은부로부터 청야(廣野)경부가와서 직접취조하는중이라더라(재령)

米價로酒價引下

강원도 주조협회화천지부(江原道酒造協會華川支部)에서는 지난이십일에 군내각주조업자들회합한후 사무소로 소집하여노코서 부주임리재승(財務主任李載昇)씨사회로좌긔 사항을 원만결의하엿다는바 중요사항인 주가인하에잇서서는쌀갑은 폭락하는데 술갑만그대로 둘수업다하야 좌긔와가티 감하 단행하기로 결의하엿더라

◇決議事項

一、酒價引下의件

一、(?)統一의件

種別		減下前酒價	現酒價
濁酒	都賣	二、五〇	二、〇〇
	小賣	三、〇〇	二、五〇
藥酒	都賣	六、五〇	六、〇〇
	小賣	七、〇〇	六、五〇

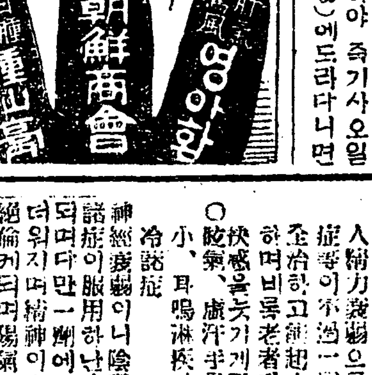

花柳界好評
京畿道衛生課長 周防正季先生調製

陽氣不足
本院에(滋陰興陽丸)은名醫의傳來祕方으로神秘한作用은頑固한症候라도…

淋疾 근치에대하야
淋疾은男女間교접시에균의침입으로발하되그밧게냉피열등여러가지원인으로써생기기도하야…

梅毒 에엄아돗
매독은부모에게도는남녀교접시에전염되며병독이신체에…

濟衆院
京城府(?)洞二十五番地
振替京城一五三二番
私書函光化門十一號

前年豐作을標準하야 小作料無理徵收

추수전부를주고도오히려부족 興業會社를非難

경북(慶北)에한재(旱災)로두차 보도한바이나 이천명이란 소작인을가진대지주(大地主)경산흥업회사(慶山興業會社)에서는작년한재(旱災)에하등돌보지안코벼년전 풍년당시에받든소작료(小作料)를표준삼어 무리하게받게되어 그비난이 자자한중경북영천군청통면(慶北永川郡淸通面)에잇는 삼십명의 소작인은소작료도 오히려부족되는 농작물전부를 빼앗기고 생활할길조차업게되어 작년십일월경에 도농무과(道農務課)에이십칠명이련서하야 진정서(陳情書)를 제출하엿스나 호지부지하여 버렷는데요즈음 흥업회사와 소작인의쟁의는 소작인중 불과두사람의책동에의하야 그두사람에게만 소작료를감하야주고해결식히라는바 그공과여하를주목중이라더라(대구)

群山府에서 失業者調査

네가지조항으로

군산부사회과에서는금번실업자조사에 착수하기로 되엇는바조사방법은일선인별(日鮮人別)로하고일월말현재에작긔직조를긔본으로하야조사한다 더라(군산)

◇調査項目

一、과거에급료생활자(給料生活者)나또는 로동자이엇든자 조사당시실업상태에잇는자

二、일용로동자(日傭勞働者)는 조사당시를긔점(起點)으로하야 과거일개월간의이는지위이상취업(就業)치못한자를실업자로함

三、취직능력업는자와취직의사업는자는조사치아니함

四、월(月)이백원이하의급료생활자(給料生活)도부대(附帶)조사함

宣川女高設置 期成委員會

선천에 녀자공립고등 보통학교설치를위하야각방면의유지인사가 긔성회를 조직하고맹렬히운동하는 사실은 루차보도한바와갓거니와 지난 이십오일정오십이시선천면회의실에긔성회위원수십명이모혀 회장 리창석씨사회로 위원회를 개최하고긔부금모집위원과 당국에 교섭할교섭위원을 선정하고 목적달성에철저한방침을 장시간 토론하야결의하얏는데 교섭위원으로 선거된위원의씨명은다음과갓다더라

◇委員

李昌錫 吳致殷 韓承鎬 金鶴奎 廣田松太郎 宇田豊勝 張奎明

다갑흔大豆粕갑세 加利金을또徵收

전례에업는것을내라고독촉 報恩郡農會에非難聲

보은군농회(報恩郡農會)에서는해 년마다일반농민들을 위하여농회 에서는은행(銀行)리자로대두박(大豆粕)을 사서일반농민들에게 논하주고 대금(代金)은그해가을 수십일월에원리합하야 바더왓섯는데 작년도에는어쩐일인지 례년과가티 모다대두박대금을 갓다줌에도 불구하고 또다시 편장에 대하여오전(五錢)을 더달라함으로 무식한농민들은 관청에서 양복쟁이가와서달라함으로 주엇스나 그중에좀아는사람은 어찌하여 다갑흔대두박 갑을또 달라하느냐고 하니 상반긔리자 만계산하야 밧고하반긔리자는 계산치 아니하엿슴으로 지금하반긔리자를 밧는것이라 하며서 달라고 성화를낸다고 하며틀은 가을에 밧는것을 어찌하여여름동안짜지 계산하여밧는가 아마도이상하다하야 일반농민들은 농회당국을비난함이 격렬하며 따라서 생각잇는사람은 주지 아니하리라더라(보은)

南一面에서 禁酒斷煙同盟

저축을도모

지난일월십오일에전북금산군남일면상동리(錦山郡南一面上洞里)에서는박헌서(朴憲緖)씨발긔로 금주단연회를 조직하여동리사람들이 담배를 끈어왓스며 술조차먹지안코 구든결심으로 나려온다더라(금산)

京義線一院驛 貨物取扱陳情

당지주민들이 긔성회조직코

경의지선 박천선(京義支線博川線)에잇는 일원역(一院驛)은맹박천간(孟博川間)에잇는데이왕은려객승하차(旅客乘降車)나하게 일종정류소 모양으로 잇서오든바 지난겨울부터 본역린근(本驛隣近)에사는 주민측에서화물취급(貨物取扱)운동을 하게되엿는데 일월전에는 역전홍재찬(洪在贊)집에 팔십여 명이 모히어 긔성회(期成會)를 조직하고 리인섭(李寅燮)씨사회로 주민의 리해관계에감하여 당국으로서 실현의 필요잇슴것을 들어 철도당국에 진정서(陳情書)까지 제출하엿는바 지난일일부로 본역관리자인 맹중리역장(孟中里驛長)에게 그실정여하를 조사보고하라고 조회한바잇섯다는데 이실시의 가능성이잇는 모양이라더라(박천)

作黨하야 사람을毆打코

벌금을물어

평북자성군장토면룡암동(平北慈城郡長土面龍岩洞)에서는 상해(傷害)사건이빈발(頻發)되든중 일월일일신년벽두에 소위결의형제(義兄弟)인이 성군작당하야사람을 구타상해한사실이 잇는데 그원인을 탐문한즉 가해자김관옥, 량영환, 리봉길(金官玉梁永煥李鳳吉)등은 동장이든 구장(區長)김봉래(金鳳來)와 피해자오선현(吳善賢)사이에사소한협의가잇든바 그런데신년(新年)에 면자동(新子洞)씨의생일잔치에 참석하야음주(飮酒)중련더하야 호도케하야왓슴으로 피해자 오선현은소철경찰관주재소에고발하야가해자중김관옥이검속되어중강경찰서에서 오십원벌금(罰金)에 처하고 지난 십오일에야 방석되엇스며 공범(共犯)이인은 도망하야 립색중이라는바 소위 동민대표라는 구장이불량자 다수를 명약하야 량민구타를 감행케함에는 동민일반의비난이 자자하다더라(자성)

淸津府不正事件 關係犯人送局

문서인장위조독직등죄명으로

세상의이목을 놀래워만한 보기드문공금횡령사건으로 축항부청진부공금횡령사건(咸北淸津府公金橫領事件)은지난이십삼일에제삼차(第三次)로 복전길위(福田吉衛)외사명을검사국에넘긴것으로 일단락을 지엇다는데 부의피해액은 일만오륙천원의 거액으로 수괴산전(山田)이 최고로칠팔천원이오김동수(金東洙)가이삼천원이오그다음립야(立野)복전(福田)의순서로최소일백수십원이엇는데혹은경정죄으로혹은 결탁하여서 또혹은단독으로 소화이년이월경 부터작년구월까지 삼년동안 삼상신부윤(三上新府尹)재근시에횡령한사실로 륙십여건에 달하엿는데 횡령금액중 립야만 수천원이잇고기타는 대개소비 하엿다하며 검사국에 송치된사람은 알에와가튼데현재 근무하는자도 잇스며퇴직자도 잇는바 관문서위조 관인도용 사인 사문서위조행사 독직공갈등의 여러가지 죄목이라더라(청진)

▲第一回送局者 元庶務主任立野忠吉 府吏金東洙

▲第二回送局者 首魁山田朝之進 府吏員李益相

▲第三回送局者 府屬福田吉衛 土木請負業黑川寅一 元羅南憲兵隊通譯金鷹南 雄基土木工營所權員林部俊亮 府屬張志鎬

監督無禮로 運轉手動搖

제의안을작성

전북남원 자동차조합(全北南原自働車組合)은 순전히 일본인이 경영하는바 금번에 운전수십여명이동맹휴업을 계획중이라 는데 이제 그내용을 들으면 고교(高橋)감독은 운전수는조합 관계이래로 근십년동안을 종사하야동조합의감독이라는 직임을 가지고 조선인 십여명에 대하야항시 언어에 하대와 욕설을 함부로사용하야 그의부러한 행동에일반은 분한 창피를 바다옴에도 불구하고 더욱이존경(尊敬)을 하여오나 그자는 거거이상일쥘임으로 이에분개하야 결의안을일에 와가티 작성할예정이라더라

◇決議案

一、高橋運轉手監督退出식힐事

一、互相恭敬하며言辭를注意할事

一、不滿한點은親切히指摘할事

明川郡內驛屯土 今年中民有된것

◇팔십칠만일천여평

함북명천군(咸北明川郡)내에잇는역둔토(驛屯土)로서민간에매불(賣拂)계약을체결한총면적은 각면을통하야 밧(田)이팔십칠만륙천칠백팔십오평이고논(畓)이이십일만 이백오십오평이오 대(垈)가사만일천오백십팔평이라는데계약한 차수인(借受人)은구백팔십구인이고 매불대금은십칠만륙천 이백칠십 이원이라는바 그리 넉넉지 못한 차수인으로서 그동안 십년간이라는 긴긴세월에 십오만원이상의 거액을 물어노코 금번에야 비로소자긔소유로만들어 노핫다는데 총면적은전, 답, 대 세가지를 합하야 팔십칠만 일천사백 구십칠평이라고하며 그것을다시 각면별로 조사하여본즉 다음과가튼데 이제또륙년도에 매불완성되는 밧(田)팔천사백칠십사평과칠년도에완성되는 전답이 만 륙천오백 이십사평까지 사내이게되면 명천군내 역둔토는 모도다 민유로 돌아오고말것이라 더라(명천)

◇今年度에民有된것

面別	(田)地積 坪	(畓)地積 坪	(垈)地積 坪
下雩	一三五、○四四	一三○、五三八	二一、○四四
東面	[illegible]	[illegible]	[illegible]
西面	[illegible]	[illegible]	[illegible]
雩北	[illegible]	[illegible]	[illegible]
雩南	[illegible]	[illegible]	[illegible]
阿間	[illegible]	[illegible]	[illegible]
上加	[illegible]	[illegible]	[illegible]
下加	[illegible]	[illegible]	[illegible]

自轉車와 自働車衝突

한명이부상

지난이십오일 오후오시반 평양박구리전차정류장(磚九里電車停留場) 부근에서자동차와자전거가서로 충돌되어 중상자까지생긴사실이잇는데그자동차는제당회사(製糖會社)소유의김해용(金海用)이운전하는자동차며자전거는서문통천보당시계포(西門通天寶堂時計舗)점원 배일욱(白日旭)(二五)이가 타고가든 것이라는바원인은 피차의 잘못인듯하다하며손해는사십원가량이라는데배일욱은면상에중상을당하엿슴으로곳부근서경병원(西京病院)에 입원코저하엿스나동원장이 입원할필요가업다 고거절함으로부득이맘케의원(殷濟醫院)에입원식혓다는데치료기일은일주일이상을요하리라더라

蔚珍郡의怪異한處理

호적상자식이잇는데도 재산을면소유로하라고

지금으로부터 십칠년전에 강원도울진군서면 석광리(江原道蔚珍郡西面石光里)에사는오성화(吳聖化)는 자식이업서 걱정하든중 동면대흥리(大興里)에사는그의의형장성권(誼兄張聖權)이가 맛츰아들을낫코 그처가죽엇슴으로 오성화가 그아희를 다려다 가지고의 친자와가티호적에올리고 만일자기 친자가잇스면 자긔재산을친자와 반분한다는계약서를주고 길러 오든바 사년전에 오성화와그처가죽고말엇스나 호적상 친자오부칠(吳富七)이 미성년임으로 유산을상속못하엿는데 금월 십삼일에 오부칠의생부측 숙부장상권(張相權)을울진 군청에서 호출하야이성자를 양자하는 법이업스니 오성화의유산 시가륙십원되는것을 면소유로 만들도록하라하고 그러치안흐면 재산을반분한다 하엿스니 반분 면소유로하도록하라 만일 그러치안흐면 전부를면소유로 하리라는 언사로 권고하엿스나 장상권은 응하지안흠으로 그대로 돌려보내엿다는바 일반은 울진군청에서호적상천자로 되어잇는 오부칠의 재산을면소유로 만들려고 함은무지한백성을 무시한다 하야크게 그처리여하를 주목중이라더라(울진)

有志招待會 지방발전책 강구하고저

新上支局에서

본보 신상지국(新上支局)에서는정평(定平)발전책에대한지방유지들의 고견(高見)을듯고저오는이월삼일에 지방유지 들을초대한다 는데시간과장소는알에와갓다더라(신상)

▲日時 二月三日午前七時

▲場所 新上蘭海園

金化共榮組合

강원도김화읍에서 공영조합을 창립하엿다함은이미보도한바이어니와 지난십팔일 오후칠시에 김화면사무소에서 동조합창립 총회를개최하엿섯는데 조합원은 삼십명이오 의결사항은 아래와갓다더라(김화)

◇議決事項

一、規約通過 二、任員選擧 三、出資口金拂込의方法等

◇任員

組合長金基杰 理事金相鎭 監事林翼 丁奎樂 會計金溶陳 評議員金宗根 吳炳奎 金奎杰 殷大成 李鴻來

孟浪한迷信으로 骸骨을竊取燒燬

두번이나남의분묘를 파다가경찰에잡혀

충청북도괴산군 칠성면 상곡리(忠淸北道槐山郡七星面上谷里)에사는 정순모(鄭順模)(三五)는사람은 지나간 십유일에당시경찰서에 잡혀와 방금엄중한취조를밧는중이라는바이제그자세한내용을 탐문한바에 의하면그의내외는 화류병(花柳病)으로말미암아 권신에종괴가 나서죄지안흔고통을바드면서꾸준히약이업나하고 일상 탐문하든중우시무시하게도 송장의 뼈를갈너서몸에다벗으면 신효히 낫는다는말을들엇고 음력 륙월이십구일에 그곳산에 올라가남의분묘를파고 송장을 ㄷ내다가 먹엇은후다시칠월초하루날역시그곳산에올라가 안모(安某)의분묘를파다가 나무군에게 들킨일이잇섯다는데 이소문이나자 이사실을알게된괴산경찰서에서는권긔범인을 체포하는동시에 현장까지립검하고물일간송국되리라더라(괴산)

驪州注邑里 山茱萸生産

려주군 개군면주읍리(驪州郡介軍面注邑里)에는 중요(重要)한 한약재(漢藥材)에 하나인산수유(山茱萸)가산출(産出)되는바산수유의 산출지는 전조선을통하야 려주(驪州)와남원(南原)이며다른지방 예서도약간 산출되는데가 잇스나 별로그러타할것이업다는데 려주 주읍리(注邑里)는 약륙십호의촌락(村落)으로 한집에평균십차(十次)식생산(生産)한다는바 한차(一次)에가격은 보통이삼원(二三圓)식임으로촌민(村民)생활에큰도움이 된다하며 아모조록 민들은 산수유(山茱萸)에대한 자세한 내용을 말하기실혀함으로일반의 생산고(生産高)와그자세한내막은 아즉도알수가업지못한다 더라(려주)

仁興面事務所位置로 面民大會開催

의사불합치로면면

긔보(旣報)한바와가티 영흥군 인흥면사무소 위치결정문제(永興郡仁興面事務所位置決定問題)로팔미아마이천여호면민(二千餘戶面民)은 이구동성(異口同聲)으로신축(新築)하라는동면사무소위치(同面事務所位置)를중앙지(中央地)에다두지안코 면민의불편을조금도고려치안코 한편에다 둔다는 불평으로 면민대회까지 열고면, 군, 및도당국(面郡道當局)에까지 진정하여오든중 군수는이문제를 여하히처결하여야조켓느냐하는의미로지난십팔일동면사십사개리구장과 면협의원와 면민대회 실행위원등 륙십여명을 소집(同面四十四里區長協議員外面民大會實行委員等六十餘名召集)하엿스나 문제의 주인공인 군수와 면장은 면민대표 구장협의원 대표는 다음과가튼불평을 말하면서군수나 면장이하는 말은절대신용할수업다고 전부 퇴장하엿다더라

◇同會議席上에發說된不平條件

一、군수는 면민의편리와 의사를무시하고 문제중에잇는 면사무소 위치를 결정코 가옵고 또수리조합이될 희망이 잇다는주장으로 변축도 불구하고 조타는것

二、면소유림을공개한머리에 협의원회를 열고 면민의의견도 듯지안코안씨(安氏)에게양여한일

三、면협의원 선거시에 불법하게도 유권자여러사람에게 모(某某)보자는 주의허 선거하라는 천박한서류를발송한사실

四、금년도 근탄허가속계출은 어써된사실인가정에게 실(?)容은말치아니코 근탄인가에만)

五、면민의전은 결코도지안코 면장이면민을 시하는동시 독단적행위를한것

六、문제되어잇는 사무소위치를 결정하기건 축비를안내면 국법에위하 차압하겟다는일

七、동면장은 이상가튼 조건에의하여 결대로용할수 업다는일

八、협의원회보고위조사건에 대하야 질문하는데그런리유는 불필요가업고 운운하는것

이밧게도 사실이만나 며개는 이상과가튼 조건으로 면장의말을 들을수업다 고며 또군수가 각구장 협의원들게 설유한후 지등을 하엿다는것 동오후 두시에 전부퇴장하엿다더라(영흥)

淸津幼稚園이 歌劇會開催

함북청진 유치원(咸北淸津府幼稚園)에서는 창흥팔구년간에 매번륙칠십명 식을 수용하야 량호한성적을 더오든바 목하불경긔의 파묵 바더 힘시의유지곤난을면치못하야 거이십삼일에본유치원내에 후원회를 원장김석홍(金錫洪)씨사회하에열고대책을 강구한결과 음력초에 학생가극대회를개최하기두결의하얏는데 사회적씨의 만흔성원을를산적 동정이 엇기를바란다 더라(청진)

宜寧棉花販賣 三十萬斤突破

재년으로는성적우량 販賣額四萬八千餘圓

경남의녕군농회면작계(慶南宜寧郡農會棉作係)에서는 지난해십월 일부터 군내 각처에다가면화공동판매소를 설치하고 구매하여 오든바 지난해의 경과도보아서는 성적이매우 양호하다는바 일월이십일원까지의 각처판매근수와 판매액을보니면레년에비하야 약이배가증가 되엿다는바 이제그판매소와 근수와판매액을 참고하여보면다음과갓다더라(의령)

販賣所	斤	額數
宜寧面	[illegible]	[illegible]
富林面	[illegible]	[illegible]
芝正面	[illegible]	[illegible]
正谷面	[illegible]	[illegible]
上井面	[illegible]	[illegible]
合計	[illegible]	[illegible]

長城學校議員 선거운동

전남장성군(全南長城郡)에서는학교비 평의원(學校評議員)의선거기(選擧期)가 압두고당국에서는 선거에대한 준비에분망한데민간에서는후보로출마한인사의 활약이 맹렬화하다는바권괴에는 사회청십오인의 피임사격자(被任資格者)가이번에는오백오십일인이나되어약일할칠가량이라하야 금번선거가잇엇의주목을이끈다 는더라(장성)

淸安里勞働夜學

려주군 점동면청안리(驪州郡占東面淸安里)공립보통학교에서는청안리부근무산로동자(勞働者)가 문맹(文盲)으로인하야비참한생활을하여가게됨을크게유감으로 생각하야 작년 십이월십칠일부터교장산본(山本)씨와교원오빈선(吳炳善)리장호(李章鎬)김동욱(金東旭)씨의노력으로로동야학(勞働夜學)을개시하야매일밤마다 교수한다는바 생도수는삼십여명에달한다하며수업시간은오후칠시부터동구시까지라더라(려주)

李廷浩轉勤

원산시외갈마보통학교(葛麻普通學校)에서다년간 아동교육에 진취하든훈도 리정호(李廷浩)씨는 금번 신흥보교(新興普校)로 전근이 되엇는바지난 이십사일에 학부형과 유지오륙십명이 씨의 석별회를 성대히 개최하엿더라(원산)

모히中毒者가 親友靑年을誤殺

어떠한것인지알려준다고 분량넘치게주사를주어 犯人은踪跡을隱匿

지난이십오일 오전여섯시에 진남포삼화정 강홍주(鎭南浦三和町龔興周)집에기숙하고잇는 김경하(金景河)의방에서누워잇던한명이 한두반사이에 변사(變死)를하엿다는데 이급보를듯고 진남포경찰서(鎭南浦警察署)에서달려가본즉 그사람은진남포어업동무조합원최명덕(鎭南浦漁業同務組合員崔明德)(三二)으로긔 김경하(金景河)와 친하야늘려놀앗다는데 김경하는 본시아편중독자(阿片中毒者)임으로 날「모루히네」 주사를하든중 지난이십사일밤에는 어떤것인지를알려준다고 친괴최에게 주사해준것이 분량이넘치어 필경죽게되엇다는데 그곳게몽금을보집은그만어더로 종희를 감추엇슴으로 방금탐지하는중 이라더라(진남포)

004540

孫得賢 李明浩 玄爾徹 金學淳 吳哲善 南奎三

尹泰俊氏釋放

그외도모다석방

일시세상의 이목을 놀낸부산조방맹파사건(釜山朝紡盟罷事件)으로인하야 부산 경찰서(釜山署)에 검속되어엄중한취조를밧고잇든 파업단의대표윤태준(尹泰俊)씨를 비롯하야그외다섯명의 검속자는 지난이십오일오전에모다무사히석방되엇다 더라(부산)

吉州借家 同盟準備◇

길주군내에는 차가인이 수백호가잇스나 전조선적으로 원어나는 차가인동맹이 조직되지못함을 유감으로생각하고 유지케씨가 도의한 결과 좌기케씨를 선정하여 차가인동맹준비에 착수하리라더라(길주)

◇準備委員

京城、始興間 酒造者의競爭

酒一桶에一圓六十錢投賣 鷺梁津에만每日六十餘桶

시흥군로량진(始興郡鷺梁津)은경성(京城)과한강다리하나를사이에둔 곳인만큼 술집(酒店)이삼십여곳이나되어 매일막걸리(濁酒)만륙십여통식팔리게됨으로각주조자(酒造者)들도로량진에착안을하고 대항경쟁을 하여오든바근래에는 륙십여통 전부가경성주조업자로부터공급을하게됨으로 시흥군에잇는 주조업자들은대타격을 밧게되어 그대책을강구하든바 수원천부터 영등포리창운(永登浦李昌云)양조장에어 몰려와 술십삼노척 러트리어 막걸리한통에 재래에이원십전식밧든것을일원륙십전식에투매(投賣)하기시작한바 경성주조업자들도 할수업시 일원륙십전식으로 갑을 내리어 각주조업자들사이에 전에 보기드문일대 경쟁을 시작하여서경성시흥의 주조계에 일대혼란을면치하게되엇다는데 리창운 양조장리창운씨는말하되 가튼주조업자씨리 경쟁을 하게된것은자미스럽지못한일이나경성주조업자들이 먼저 납분술을만드러서시흥싸지에와서 갑을 싸게팔기떠문에 우리시흥주조업자들은 조흔술을 그와가티 싸게팔수가업서서 그동안만흔 타격을바더왓슴니다 그림으로 이번에우리가몬저그와가티 경쟁을 시작한것은경성술을 시흥으로부터 구축하자는 의미에서 나온것입으로 우리는 술의원료를 전부쌘갑으로 우리가만드러서 사용하게됨으로 못까지 대항할여유가얼마든지잇습니다 하더라(시흥)

緊縮의惠澤은 失職犯罪

群山의失業苦

경남철도의군산내안진출공사로 그지방에는 다수의 로동자가몰려잇는바 이경남철도공사를 목표로하고군산지방에밀려들어온 로동자도 수백명에달하야 각기일자리를구하나불경긔로인하야 여의치못하고마츰내범죄를감행하는경향이현저함으로도변군산서장은 근일중남에가서 철도공사와로동자상태를시찰하고이에대한대책을강구하려한다더라(군산)

二日間에 三處發火

예천읍내에서

경북례천읍내(醴泉邑內)에는지난이십이일서본동(西本洞)리모(李某)의집에서대낮에집가리에불이무런 맹렬이 타는것을 소방대의 노력으로 진화식혓는바동일오후칠시쯤되어동동김성녀(金姓女)라는로파의집온돌에서불이일어나 약일백오십원손해를보고진화하엿스며그이튼날인 이십삼일밤놀시쯤되어당지례천주조주식회사국자창고에서불이일어나서그밤안에 잇는국자 전부를태우고 소방대의 노력으로겨우진화식혓는데 손해는 약이삼백원가량 이라하며 발화원인은 목하엄중조사중이라는바 만히더흔관계이라더라(례천)

河豚먹고 二名毒死

서산근홍에서

지난십오일에서산군근흥면정죽리(瑞山郡近興面釘竹里)사백칠십삼번지김창복(金昌福)(三三)의집에서복어알을먹고중독이되어몽가족들은 신음타가 마침내김창복과장녀 순례(順禮)이명은절명되고 창복의아우일남(一男)(二○)은생명에는 관계업스나위중상태에빠젓다는데 탐문한바에의하면 안흥항(安興港)에매어둔 최이봉(崔二鳳)의 어선에우마(牛馬)의 사처울곳치든데쓰라고 복어알을 말리엇섯는데김창복은 어선의선부등이 업슴을타서 복어알을 다른생선의알로알고 절취해다가 먹은것이라더라(태안)

咸北評議員會 이월중순개최

례년도 예산안을 심의(審議)할함북도 평의원회는 이월중순에개최하기로한다 더라(명천)

明年度 咸北豫算額

세입출이 이백만원

함경북도(咸鏡北道)소화오년도지방비예산(地方費豫算)은이즈음사정을다하야다는데세입과세출이모도이백만원이라더라(명천)

新上永生 幼稚園認可

지난첩사일에

함남신상(咸南新上) 영생유치원(永生幼稚園)에서 작년 칠월십팔일부로도(道)당국에 인가원을 제출하엿다 함은 긔보한바어니와 지난일월 십사일부로인가되어 당국자는 깃버하기마지안는다하며원장량태욱(梁泰郁)씨와 보모윤달윤(尹達潤)양의채용인가도 함께하부 되엇다더라(신상)

漁業不振으로 漁村의不景氣

음력과세낭당

울산군동면(蔚山郡東面)해안에는고기가 잡혀지아니하야 찬바람만부는 쓸쓸한정황 이라는데작년의한재 관계도잇고 하야서채귀(債鬼)들의최독촉으로 어업을문떠는 음력과세할 준비와지되지아니한다 하야일반은걱정을마지안는다 더라(방어진)

膓窒扶斯發生

瑞山棠山里에

서산군이북면 당산리(瑞山郡以北面棠山里)에서 장질부사라는전염병이발생하야 동리송씨(宋氏)(三六)와 안광순(安光淳)(二六)두명이 신음중이라는데 일반은위생에 주의하기을 바란다더라(태안)

衛生宣傳으로 捕蠅을奬勵

영덕경찰이

경북영덕경찰서(盈德警察署)에서는하절위생(夏節衛生)에대하야여러가지로 주의중이든바만병(萬病)에 매개가되는파리를구제하는것이 제일원만한 계책이라하야 일반학생들에게 파리를사들이기로하는바 파리일백 오십마리식만 잡으면 연필한자루식지불한다는데 금년가튼 한해에학비곤난한 학생들은 일거량득으로만히 잡기를 바란다하며일월이십일일부터 삼월말일까지만 사들이기로한다 더라(영덕)

大田美監理會 엡웟靑年組織

미감리교대전교회(美監理敎大田敎會)에서 엡웟청년회를조직하기위하야 발긔회를 개최하엿다함은 긔보한바이어니와 창립총회는 예정과가티 지난이십오일 오후칠시반부터 미감리교당에서 현창규(玄昌奎)씨 사회로 개최하고 조직사항을 결의한후 동십일시경에 폐회하엿다는데 당선된임원은 여좌하다더라(대전)

◇決議事項

一、規約通過

一、任員選擧

一、新事業

◇任員

會長玄昌奎 副會長羅應弼 宋敎部長朴興先 社交部長田靈玉 文學部長閔鳳植 書記金滋錫 會計崔政卿

平原郡에 自動車開通

영유숙천간

평남평원군 영유면청 자동차부(平原郡永柔永盛自動車部)에서는정월로부터 동본서주 하면서일반의 교통을 대단히편리케하든바 금번에 다시당국에 허가를어더 영유숙천간을 지난이십사일부터 개통케되어 더욱교통이 편리하게되엇더라(평원)

讀者寫眞優待

동래지국에서

경남동래(慶南東萊)본보지국사진반긔자(寫眞班記者)이며우미사진관(優美寫眞館)주인인박소계(朴小桂)씨는 본보독자를특별히 우대하기위하야 오는음력정초부터 십오일짜지 실비로촬영하야 들인다 더라(동래)

泰安擲柶大會

본보태안지국에서는 오는음력 정월초사일오전십한시경 에당지경이정(慶興亭)에서현상신조척사대회를 개최하리라는바회비는 매인일원으로 하되독자에 한하야는할칠십전식이며 상품은 다음과갓다는데참가한분에게는식권을들린다더라

◇賞品

一等一人上質木一疋 二等一人東洋木一疋及本報一個月分 三等一人東洋木一疋 四等二人洋襪半打式 五等三人本報一個月分式 六等六人石鹼一個式 七等十二人手巾一枚式

申請場所 本報支局

申請期限 陰正月三日外지

晋州紙鳶大會

본보반성분국(本報班城分局)에서는 지방유지의 후원을어더 오는음력정초를 긔하야 지련대회(紙鳶大會)를개최하리라는데 과거일년동안피로(疲勞)된정신을 자위(自慰)하라는 의미로 만히참가하기를바란다 더라(반성)

▲時日 庚午年正月五、六日

▲場所 班城驛前

▲申請場所 朝鮮日報班城分局

▲申請期日正月四日外지

▲參加金 五十錢式

一等豚一頭 二等白木二疋 三等鷄二首 四等新聞一個月購讀劵

馬山郡町郵便所 本町에移轉決定

마산우편국의 신축이전에따라도정우편소 이전위치(位置)문제로 긔간각구역에서 맹렬히다투어오든바 지난이십사일체신국(遞信局)으로부터 본정(本町)이정목으로 결정하야 통고가잇섯다는데 토지매수와 신축관계로 이전까지는 아직시일이걸일라더라(마산)

殉職消防手葬儀

지난 일대구원정(大邱元町)백학식당(白鶴食堂)화재로 인하야 무참히세상을떠난 삼소방수(三消防手)의 합동장의(合同葬儀)는 오는이월이일 대구상정(大邱上町)군인집회소(軍人集會所)에서소방장(消防葬)으로 거행하기로결정되엇다 더라(대구)

元秀澤氏特志

평북자성군장토면룡암동(平北慈城郡長土面龍岩洞)에거주하는 원수택(元秀澤)씨라는로인은슬하에자녀간 아모것도 업슴으로상속자가업슴을 개탄함을 마지안는바몽리보유계에다가지난날에 토지가옥약 이백여원 가치와곡물여두를 기부하고 생전에만 계중에의탁 하게하엿슴으로이 떡해먹어 업에헌음쓰는로인의 특지를사람마다 칭찬한다더라

上西洞農民夜學

함북부산삼장면상사동에서도농민삼십여명이모히어야학교를설립하고동청년유지 최창규(崔昌奎)씨가무보수로열심교수중이라더라(삼장)

李鍾林氏特志

충북보은군탄부면 하장리(忠北報恩郡炭釜面下長里)리종림(李鍾林)씨는음력정초가 다처오나 명절을지낼가망이 업는빈궁자들의 정상을가긍히 생각하야 지난십구일에 십여호의 빈난자에게그정도를 날아벼(稻) 삼두로부터십두식을 분배해 주엇다는데분배고가십오원오두에달한다하며일반은 씨에칭송이 자자하다더라(보은)

地稅代納

보은군산외면대원리(報恩郡山外面大元里)는군내모범이될만한동리로재정에도그다지 다른동리보다 곤난치아니하엿든바 작년한재로 인하여사년도 지세를못하여 일반동민들은 매우걱정으로 잇든중동리리내덕(李內德)씨가그장사하는목탄(木炭)대금이백사십원(二百四十圓)으로사년도지세를대납하여 주엇슴으로 일반인사들은씨의 칭송이자자 하다더라(보은)

◇大田倉庫會社總會‖충남대전(忠南大田)의실업가케씨들은작년칠월에 자본금 이십만원으로 당지시내에 선남창고 주식회사(鮮南倉庫會社)를창립하고 창고업, 대금업, 위탁업, 매매업(倉庫貸金委託賣買業)등을경영하여오든바지난 이십이일오후네시부터사장강번(社長姜蕃)씨의사회로제일회 주주총회(第一回株主總會)를개최하고과괴사항을 만장일치로 통과하엿다 는데 작년십이월짜지의 순리익금(純利益金)이 일천이백여원에달하엿다더라(대전)

◇井邑農校實業展覽‖전북정읍군농업학교(農業學校)에서는지난십이월이십일 정읍군내의 각초등학교 주최로 정읍군내의 각초등학교를망라한 초등교육 실업전람회를개최하엿는데 화호공 보교에서의출품과각학교의실업성적품의점수는다음과가튼데화호공보교에서최다수우량점으로우승기를가저왓다 더라(신태인)

◇禾湖公普校出品別目

水稻 栗 堆肥 棉

各公立普校實業成績點數

禾湖 十五點 新泰仁十二點 山外 八點 川原六點 井邑四點 其外學校 無點

地方壇評

松坡

當局不注意로交通困難‖京城江陵線二等道路中京畿道廣州郡東部面下山谷里地域內에잇는洗越橋(다리로흘너가게한다리)는年年히多額이되면어름이얼어서人馬車의通行에大困難을바드나當局으로서는이를觀而不見하고이써것對岸火視하야두어今年亦是어름으로因하야牛馬車와自動車가每日그다리에와서어름속으로빠저드러가서或은數十分或은幾時間의時間을虛費하며고생을하야人馬車와自動車等으로長蛇陣을일우어보는사람으로當局에對한非難의소리가날로놉하간다고

◇水利組合事務所移轉決定‖廣州水利組合事務所는交通不便한한便에잇서一般이移轉을渴望하든바지난評議會에서廣州郡東部面新長里二等道路邊으로移轉키로決定하얏다고

◇金融組合出張所設置計劃‖地方經濟의金融을融通식이기爲하야또는一般의渴望中에잇는金融組合出張所는廣州郡東部面新長里에設置하기로豫定中이라고

◇高價의廣州濁酒‖모든物價가全部低落되어갈때에도不拘하고廣州郡內의濁酒一斗에二圓十錢式은하야一般小賣業者와飮酒客들은釀造業者에對한不平이자자되어간다고

新興

◇金姓女의酒行‖新興郡東上面 … 金姓女(三五)는 그남편이 거금십칠년전에 로사원씨가 … 里)에잇는김창덕(金昌德)에게 … 方面에가서 지금엿방에 … 다가 로사원씨가 그남편 … 하야 … 나어린자식에게 세어머니와 석어머니에게 나어린자식에게 교양하는한편으로 그권에 고국을떠나 로사원씨가 … 지극진한효성을 다하야왓스며 수년전에그식어머니가 세상을떠날때에도 초종범절(初終凡節)에 정성을다하여서 범절만아니라 집을부지하여가는데 일반의칭송이 자자하든바 부인으로 그와가튼효행은 세상에 드물다하야 부근인사들은 의귀감(龜鑑)이 될만하다하야 그부근인사들은 자금출을 거행코저 준비하는중이라 창식을 거행코저 준비하는중이라 … 감(李麟甲)(三三)씨도역시주인 없는 자긔처가를돌보기를 십칠년을 하로가티 하여가터하야 몽씨의표창식싸지 한가지로 거행케되리라고

昌寧

◇月嶺勞働靑年事業‖靈山面月嶺里에잇는月嶺勞働靑年會는同會幹部中金在學之株 朴來楨 潘平夾諸氏의不休不息의熱誠으로地方的모든事業이잘進就되어간다는데이제그重要한것가지를紹介하면다음과갓다고

一、敎育機關으로去今八年前부터大東學院을 經營하는바附近南旨公普校와聯絡을取하야修業年限三年間을定한바每年十餘名의修了生을出하며目下에도三十餘名의出席生이有하다는데더욱이夜間에는勞農靑少年六十餘名에文字와常識을普及시키는것이며

二、消費組合으로去今二年부터共同組合商會란表面看板안에서地方人民의日常生活에必要品을不斷供給하는데意外의好成績으로進步되는것이며

三、高齡者들優待로陰曆年始年末을際하야當地高齡者를特히慰安하기爲하야八十歲以上老人五名에게는金三圓以上을贈與하고其外에慰安品을贈呈하고

四、救貧事業으로陰曆年末인此際에當地極貧者中過歲對策이無한金鳳俊外十三人에게지난一月十九日에正租一叺式無償配給하엿고且當地有志人들과協同努力한結果로正租二七石을收合하야昌寧郡南旨等救濟會에補助하기로그現品을

◇南旨金融組合創立‖南旨地方人士의創立운實現코저熱心에서만흔企待를하고잇든바마참내지난六日付로當局의許可가有한바來二十七日午前十時에創立總會를열고모든準備를한後完全한獨立的事務執行을할터이라고

松坡 地方壇評

廣州水利組合에서는日前評議員會에서組合長功勞金으로申給하기로 … 同組合創立以來功勞가잇는某某에게는一圓의功勞金이업고組合長에게만주기로하얏스니功勞金이란長에게만주는水利組合法이따로잇는지? 一般은疑訝十萬

◇近日廣州警察은恩惠를에만雙瞳하고盜賊이나賭博에는알고도모른는체하야… 數十圓幾百圓의賭博이예사로벌어지는 … 賭博場

文藝

民族問題再吟味(一)
秋山生의『民族問題管見』을評함
安炳珠

一、序言

모든帝國主義의밋잇헤는 無數한忠犬이徘徊하고잇다 그것의本名은社會民主主義者란것이다 그리하야 그들은資本의勢力에屈從하야가면서 勞働階級의背信的行爲로서 羊頭를걸고 狗肉을파는 詐欺師들이다 차라리先進文明(?)國의 社會民主主義者들은 若干의剩餘利潤이나마 어더 먹기爲하야 그러하거니와 植民地에 잇서서도 帝國主義의忠犬=社會民主主義者의 無意味한盲動을 우리는 볼수잇다

이러케急迫한 歷史的期節에잇서서 自已로서 나아갈길은自覺치못하나마 意識的或은無意識的으로 蔣介石을支持하며 馮玉祥을聲援하고안젓는놈은 實로눈허리가 시어서볼수가업다

最近『東亞日報』 第三二七四號 以降── 紙上에 發表된 秋山生의所謂「民族問題管見」은 무슨宏壯한民族史觀의秘法이나 發見한것가티떠드러노핫지만 嗚呼! 結局은自已가自已를 속이고말은 그야말로管見 蛙測의醜態를 暴露하고마럿다

나는 이제이것을 批判함에當하야 나의千言萬語를費하느니보다 우리의先輩諸氏가이미적어노흔 數만흔文獻을 들추어보기로한다 讀者여과서만일 우리秋山氏의 所謂「레ー닌·맑스를 偶像化」한다는말과 가티 레ー닌의말은 듯기실타하는사람이잇스면 차라리 그것을레ー닌과 反對의立場에잇는者의말이라하고라도 冷靜하게그學說만의價値를 알아보는것이 研究者의態度가안일가한다

二、民族은何時何處에서發生한것?

秋山氏는『民族이問題된由來는……一八一〇年代(나폴레온)이 歐洲를風靡하야 各國君主가 神聖同盟을짓고 이것을對抗하다가 마츰그의沒落을본後(維也納)會議를열고 各領土를 三分四分하야我利我欲을 마음것채우려는그때各民族이 覺醒하기始作한것이民族問題의由來러니와…그들이 東洋民族을 한問題로서 對하기始作하기는 大戰後勝利한民族思想에 自覺한東洋諸民族의解放運動이 일어난以後라……』고『民族問題管見』의『二、民族이問題된由來』─(但傍點은筆者의所爲以下倣此)하엿다

그러면 以上秋山氏의觀察은正當한가? 大體로보아 事實은事實이다

그러나그것은 너무나皮相的觀測이여서 맛치井底의蛙가 一片의蒼空을 宇宙의全體로아는것과 마찬가지이다 一言으로써하면秋山氏는民族이무엇의所產인지를 모르는貌樣이다 그러면 大關節 民族이란어느때 어듸서發生한것이냐? 색로이드는「民族의發端은 資本主義의 最初의階段商業資本主義가 始作되며서……그리하야 資本主義의途程에……이미나타낫다……그리하야 資本主義의途程은 同時에 또한民族發展의途程이라고(스타ー린)『民族의起源及其發達』이라하엿나니 이러케民族은 一定한歷史的範疇일뿐아니라 또한一定한時代의歷史的範疇는 即資本主義時代에對한範疇이다 그리고民族問題의 歷史에잇서서三大主要時代를 看取할수잇스니(一)資本主義社會의民族의形成 發展한時代 (二)資本主義社會의××과 帝國主義時代(이것은民族이 鮮明한世界經濟의利害와 矛盾을 招來한時代)(三)푸로레타리아ー트××과그의××實現의形態로하야의××트權力時代』──(색로이드『上揭書』)──가잇다 이것을모르고民族問題를考察하려하다가는必然코脫線됨을 免치못할것이다

三、『民族統一國家』란무엇?

秋山氏는니어서『……그들(白人種=筆者註)은 이제야近代的民族統一國家의理想이 東洋民族頭腦에膨脹해짐을안것이다 그리하야그들은이에비로소埃及에獨立을容許하고 印度에自治를實施하고中國에少許의讓步를하기始作하엿다』(同上)고한다

그러면 所謂『近代的 民族統一國家의理想』이란무엇인가 여기對한 맑스와엔겔스의 見解에依하면

『쫄조아지ー는 生產手段 財產及人口의分散狀態를 撤棄한다 彼等은人口를結集식히고 生產手段을集中식히고 財產을小數者의 手中에集中한다 이것의必然的結果는 政治的集中이다 種種相異한利益 法律 政府及關稅를가지고 單只同盟을맷는데 不過한獨立의地方은 集團되고 一民族 一政府 一法律 一民族的階級利益 一關稅境界로맨든다』고하얏다

偶像問題에關한 理論과實際를읽고(一)
姜虛峰

權九玄氏의『偶像問題에關한理論과實際』──맑쓰主義者의一考察임──이란評論을읽고 論者의 注文을 甘受하야 未熟한맑쓰主義로써『一考』한바잇섯나 論者의 注文과가티『一考』이다 決코權九玄氏의 論文을 批評 究明한것은 안이다 그러나『一考』한것式에잇서서 權氏의注文에『一考』를 加味한바 잇슬것이니 그는 맑쓰主義者로서 맑쓰主義만『一考』對象으로한것이안이라 權氏의理論的武器인無政府主義까지『一考』의對象으로한것이다

▽──△

權氏의『偶像問題에關한理論과實際』에展開된 理論的內容은 맑쓰主義者의 日常行動을 所謂常識的으로 批判하야그常識的批判의結果로 偶像問題에關하야 맑쓰主義의 理論과實際가 矛盾이된다는것을 摘摘하랴는 理論的努力을 消費한것으로 볼수잇슬것이다 그럼으로 權氏는 偶象問題에關하야 맑쓰主義의理論과 實際를科學的으로 分析究明 批判을하지못하고 所謂常識的(事物의發生過程에잇서서 原因과結果를無視한)으로考察하엿슴으로「門外漢인」權氏로하야『錯意的觀察』을하게된것인가한다

이럼으로 우리는 權氏評論『偶象問題에關한理論과實際』를 分析 究明 批判의直接의對象으로 取扱하지안하고 그에對하여서는 단지考察만하고或은 引用만하면서 無政府主義一般을 分析 究明 批判할것이다 이理論的事業이 終了하면 맑쓰主義에『一考』를더할것이다

一、現代無政府主義의發表經路

現代無政府主義를 歷史的으로考察할때 自體의理論的發展過程을 分析, 究明함을 考察에先行階段으로하지안흐면아니될것이다

『맑스·스틸나』나에個人主義的 無政府主義理論을 無政府主義思想의 初期理論에잇서서 代表的理論으로 볼수잇슬것이니 이理論에서 個人主義的諸要素를 揚棄하면서 形而上學的無政府主義理論에서지 發展케할에도 理論的淺流를 無難히經驗함은 勿論이엇섯다 그러나 戰鬪的無政府主義理論의 最後에組織的理論은 씨쿠닝의政治理論과 푸루돈의經濟理論일것이니 우리가 이제『씨쿠닝』의政治理論과 푸루돈의經濟理論을 現代無政府主義를 歷史的으로考察하는데 그先行的事業으로 그理論的發展過程을 分析 究明함이 正當한 順序일것이다 이리하야 우리는 現代無政府主義의完成者『크로포트킨』의理論에까지分析 究明의武器를使用할것이다

▽──△

그러면『씨쿠닝』의無政府主義的 政治理論과『푸루돈』의無政府主義的經濟理論은 엇더하엿던가? 우리는 順序로『푸루돈』의經濟理論을 分析 究明하여보자

『푸루돈』의經濟理論은 社會에經濟過程에잇서서 使用價値에首位를두면서 自家理論을 發表시켯나니『人類』가 그生活過程에잇서서 自然的인 또는生產的인것을 模倣하고 生產的一般에잇서서 保有되는能力을 特히使用價値라고 命名할수잇다(푸루돈著經濟的矛盾의體系)라고말하엿고 또『푸루돈』의經濟理論은 使用價値와 交換價値를 그들의性質上 相互排斥하면서잇다고하고 作用形態에잇서서는 反比例的 이라고 認證하고마럿나니 社會에經濟過程에樣式 生產 交換 消費을『푸루돈』의特有的思想樣式이所謂『經濟的觀念에發生』에依한消費萬能經濟過程樣式

生產←　交換←　性質上相互排斥한다　作用形態上相互反比例한다

이란 變質的樣式으로 變化케하고말엇다

『經濟學者는 價値에二重性을 明瞭하게說明하엿다 그러나 그들은 그와또가튼明確한 方法으로 說明하지 못한것은 그矛盾性이다 여기에 우리들의批判은 開始된다 使用價値와 交換價値相互間에 놀낸반한對立이 存在하고잇스니 이事實에 經濟學者들은 何等의 單純한事情以外 何物도 認證할수업다는것을 指摘하는것만으로는 不充分하다 以外觀的單純性의 潛在하야잇는深遠한神秘를指摘하는것이 必要하다 그神秘에徹底함은 우리들의任務이다 ……專門語로 말하자면 使用價値와 交換價値는 相互的反撥의基本을 占有하고잇다』

阿Q正傳(十五)
中國 魯迅作　白華譯

王鬍는 고만놀라 엉송뒤어 일어나 번개가튼速力으로목을 움치러트린다 보고잇든사람들은좀재미가적기도하고 우습기도하얏다 그로부터못난王鬍는 왜오래人동안 阿Q의겨레는가 와히 가지를못하얏다 달는사람들도 亦是그러하얏다

阿Q는 이예未莊사람의眼中의地位로는 趙太爺以上으로로보힌나고는못하겟지마는 房之半비슷하게 생각하고잇섯다 고하야도 그다지 語弊는업슬것가 탓다

그런데 얼마아니되어 이阿Q의말은 忽然 未莊의안악네뭉에 斜遠앗다 비단바지 가엽슬 趙氏두집이큰집이요 그남아는 거의안악이야핫다 그러치마는 안악네뭉은 究竟안악네뭉인外 닭에 異常하다는것이다 女子들은맛나기만하면 반듯이그이야기를하얏다 鄒七嫂가阿Q에게서산 한벌藍비단바지는 좀 오래는되엇지마는 단九角錢이엇다 趙白眼의母親도 ─ 一說에는 趙司晨의母親이라고하는데 더알아보아야하겟다 ─ 이女子도또 한벌 어린애입는붉은瓦斯緞의 홋것을삿는데 三百大錢와九二串하얏다 그래서 그들은눈을 홉뜨고 阿Q를보앗다 비단바지가엽슨이에는 비단바지의 난것은남느냐고그에게 무러보라고하얏다 瓦斯緞의홋옷이 사고십흔이에는 瓦斯緞의홋것이난것은업느냐고무러보라고하얏다 이번에는 阿Q를보아도 避하지아니하고 몰이어阿Q의뒤를 들어가면서 무릇다

『阿Q 자네그박게또비단바지 가잇지? 뭐남섯? 난홋것도 사라고해 잇겟지?』

나중에는 이러한말이普通의 안악네뭉에서 마츰내깁숙한안악네뭉으로 퍼젓다 鄒七嫂는 그의비단바지를 趙太太에게로 가지고가서 看品을하야달라고 請하얏다 趙太太는 또이것을趙太爺에게말하고 한번침나옵게 이야기를한外 닭에趙太爺는 晩餐의卓上에서 秀才太爺(아들)와 討論하얏다

阿Q는참으로殊常하다 우리들의門申飭도 인제부터注意하지 아니하면안된다 그러치마는그 者의물건은 아즉사서관찬흔것이잇슬는지모른다고 생각하얏다 그런데다가 趙太太는갑싼가죽積子한벌을 사랴들라고한다 때인故로 맛츰내家族은 決議하고鄒七嫂에게 付託하야 阿Q를 곳불너오라고말하얏다 그리고 이로하야 셋재의例外를열어이 날밤에 特히點燈時間 기름불켜는것을許諾하얏다

訂正

本小說十三回의本文中『陋頭』는『斷頭』의誤 同『未莊은本래큰마을이 아님으로 얼마 아니되어 다나왓다』는『얼마 아니되어 다나왓다 버렷다』의誤 同『白衣는』어서 버렷다의誤

光明을向하야
何山

험흔길고 自由로날라다니는
새처도 몰나리미러서
지난밤추위에
얼어죽엇다네
노ㅅ대이하나업시마두몽우에
으른ㄹ떨고만잔
아! 동무야 얼마나 그리우냐
벗이! 떠뜻한벗이
오를며
僞辱과×× 忍從에가슴이차
아! 얼마나 光明을向하야
고함치고사프냐 우렁찬소리로?

◇

갈로도 버히지못할『망치』로도
부시지못할
鑛石가튼 그대마음을 내모른겟나만
間間히 내마음은 異常한恐怖에사로잡이네
─파리한얼굴 움퍽들어간눈
목줄기를 쑥싸트리고안즌그
머모습이 눈아페 떠오를때

◇

지금 시뻘건해가 부글부글
솟으며 긔어오른다
미지근한 빅두리를 홀신쎄
불어주는 저灼熱의햇발!
동무야! 가만히 눈감고 귀
기울여이는 생각해보렴
어느陰沈한 바다밋헤서 왼
하루밤을 어쩌케새엿는가를

편지
어머님께 李儀珪

어머니! 퍽추우시지요 예일 살올에이는듯한 찬바람이 山으로돌로 가로세로불시요 바라보니白頭山에도눈은덥혀 山봇치 희다못해 감흘감흘 합니다

어머니! 추우시지요 예일

어머니! 퍽고적하시지요 게나덕덕압니까

이자식파가티 자라난 몽부들이 지금엔 團體社員로 아조네뿔게들엇치고단니는것이 퍽도부러워하시지요 그나그 뭔입니까 커놀이 우리집에 와서 이자식에對한것을탑분 힘쩌 머니의가슴은 문허지는것 갓지요

이래서 가시는 어머니 논어머니 퍽도 애시고돼도고적하실줄압니다

그래고 더는항상어자식을멀려하시요 추운여어라는데

그래지안해도 입는것이 부하며 먹는것이 부하라

사월 쏘쌀박이 멀지안녀시고 또추운날이 박을롤녀시지고 하얀알산에흘름을넘시바라보시겟지요

어머니! 그나 어머니! 어머니에서 생각하고 게 선바와논아부관입니다 어쨋노 우링는 참지내는지 몰읍니다 우리들은 와이면멋번식서로혀여젓나모다합니다

그래서로 헤여질에에는 전에 아버지에서 이자식이 사흘동부갑허라일오시듯 집히는한몽부가 가장점잔캐注意를식히고나면 우리들은 아조아조 쉬도록 手를빗닯니다 그리고는 白頭山을 向하야 歡呼를하고헤여집니다

어머니 그래 우리들이 이러케헤여지면 훌더진몽부가 퍽도그립습니다

어머니!不幸의말숭이오나어머니생식아조이커집니다

어머니! 이제는 그립니그립어하든몽무들이 모험돌니다 모다몸을 피우고 쑥돌데안커서 몃칠동안지내엿을 서각기이야기합니다

분한놓을도들리고 롤오실 × 또어머니에서는 ×消息도못듯습니다 그래서이주는낡을 아조모르는체 지나갑니다

또어머니! 이제부터는훌터짐은비롯합니다 이것도 우리들은 세계희이라합니다

그리고 어머니 어머니는 봄이자식더려 약하다하셧지요? 어머니 퍽집버하야주서요 젊으신 어머니의한을플자식입니다

지금 또 울히모혀 의논합일이잇서서 그칩니다 어머니 내내安寧히소서

(끗)

思母詩(六)
金玉峰

버짜는소리

가을날을 새도록
들에안저 일하시는
님의어두신 눈이여!
재넘는 금음달은
철음의수를못는
버짜는소리날하
수지안코넘어가네
(돈칩니시 넘어가네)

曉鐘

멀리서 울려오는
새벽종소리날하
우리도 살어보자
일에 힘쓰는님!
밝는『내일』생각에
고단한 선잠깨고
호미둘러 들고나

쑥대밧헤서

쑥쑥대밧가에
날마다 저녁마다
님기다리다도
피리불고 잇네
벌서달이떠오
쑥쑥대밧가에
밀러에서 오는
힘잇는가 안은니
오!파리한신님
더욱더변하셧네
쑥쑥대밧가에서
날마다 저녁마다
님의몸 묵에들
시험하야볼수록
점점가벼워지네

겨울에우새

月光속에 기럭
갈매밧헤갈메기
가련한외人비둘기
외연심봄새
──끗──

屛風

山林속에 우는몽
눈우에 갈가마귀
쓸쓸한논가에는
새벽에 우는까치
漁村에 만흔白鷺
오! 겨울새야!
우는님 우서보게
그소리는커라
매섭게 부는바람
밤에걸린 면경도
얼어서 어름졋네
屛風이나 잇섯스면
처창을 막을것을
쌜거승이 몸이라
그도커도 못하네
오래인병든몸!
퍽도치운 이밤에
엇지나 새우실까
내눈에눈물솟네

日本學校敎員室에서(二)
△△△隨想隨感▽▽▽
秋田 許鉉

終日勞役에 괴로운몸이잠시自由의時間을어드면 그貴하고스위트한時間을 엇지쓸을몰나안이참되이쓰라쓸수업시 붓을드러勞働者가 달묵은 雜誌를손에들고 그時間을筆事에서 죽이는것이 現代의讀書이라기보다도 誹謗이 무우위『쇼펜하우에르』가 警告할에도 不斷하고他人의 心的活動寫眞으로 時間을죽이는것도 또한同一한歸趣이다 이것이 全部가안이라할지라도 더조흔時間보내는法을보고도 讀書를取하니 엇지弱하다는自責을 免할수가잇겟느냐 人間은 人間이 그립나하면 文明人을버리고 나는野蠻人이라도 擇할수밧게업다 그野蠻人에게는 마음과마음의相觸이잇승에야 엇지그것을 大膽이 取하지안흐랴 천경이나 만경이나 防備를하고 天上에올으는 哲學滔論보다는 아모思慮업는 原始人사이의 融笑가조타 이에 나는 넉全力을다하야 그兒孩들을對하려하엿다 이사이에 나의藏을 哲學化식힌것도 若干잇나나는 그들안이쓰겟나 나 그아해들 間에 일어나진는일로 果然驚歎할곳이 二이안이나 그는後日로 밀고나는그아해들과 朝鮮人先生로서의 나사이에생긴것을 가지쓰겟다

▼

이야기는 조금先後가 박귀인다마는 就任式하는날엿다 나는조금늣게 到着하야 急急히 會場에드러가니 五百名의學生이빽찻다 壇上엔新任敎員이 派遣的演說을하고잇다 그다음차례가나이다 나는簡單이 以下의말을하엿수『東西洋사람이 다말하는것과 萬一우리가誠實만하면 어데서든지 先生을發見한다하엿읍니다 우리가 서로誠實하면 나는여러분에게서 여러분은내게서先生을發見할것입니다』고後 나는四年級敎室에 드러가니生徒들이 내게이야기를 請한다 그러나 나는英國人과가티 朝鮮이면 松都人과가티行動하기를決心하엿기에 두서너번拒絶하엿더 그러나生徒는구지請한다 이에 양보하야 以下와가티 말하엿다 나는諸君에同情합니다 여러方面으로 나가는者와그리 勉學하게됨을 그러나 生徒는好奇心을 그에맛치지안는다 나는의故鄕이야기를하려한다 나는하기시르나 나의故鄕은 五百年前舊都이며 人口는約五萬이며人情은京都와恰似하다 하야 아모조록相似點만들엇다 나는元來길을모르는性品이다 秋田길을 아직다알지못한다 即五萬人口인關城과比較하면 크기가 倍나될것이고 그繁華한것도그러한것을發見코 只今쳐음이 안이지만은 그들이몸을長歎을 禁할수가업섯다 이와가티修業은 始作되엿다 나의經驗에依하면敎員의氣分은 生徒의氣分과 同行한다 이러한것을생각하면 學校當局者에 未安함을 금할수가업섯다 나의敎員으로서의經驗 即氣分은 上記함과 갓햇다

▼

그러나不幸히도 四年級엇던級이紊亂하여간다 나는血氣의學生들을理解한다고 생각하엿다 後에알어본則 그級은一般으로 不良하엿다 나는여러가지를 생각하엿다 나의誠實로서 그들을征服하려고 決心하엿다 그決心이 하로잇틀로 報答이 안이되엿다 나는 그러한準備로 다만忍耐잇슬만이엿다 그러나 그들은 내氣分을 더激勵하게 한다 나는 그恒常精神의 그러마름을보고 煩悶하엿다 그 唯一한救濟은 實際的活動世界에 投入하는것이엿다 그러나 同時에 學園에對한『일두ー희온』을가젓다 이두가지를 엇게하는것을 決心하면서 나는엇더한 結果를 엿보게되엇다 그것은 四年級에서알어난 일이다 너무甚히 疲勞를加하야감으로 나는興奮하야엇더한 時間갓치이러말을하엿다

市日求景
蘇瑢叟

오늘은 장날(市日)이여서
사람이 그립어서 흰옷님금
사람들이 그립어서
장거리로 나갓읍니다
만쿠나! 만쿠나!
모이엇구나! 모이엇구나!
오! 살려는 흰옷님은 사
람들이 모이엇구나!
『五錢내시우! 剛錢바두우!』
팔려고하는사람! 살려고하
는사람
오! 살려고 살려고 그래
도살려고
눈에 피人대를 올리고 목
소리는 쐬거지도록 소리쳐
웨치누나
나를 살려주시요! 나에게
밥을 주세요!
나에게 일을주시요!
오! 흰옷님은 사람들은 그
래도 부르짓누나
아즉도 흰옷속맛헤는 붉은
피人줄이뛰고
목센소리엔 아직도 살려는
힘이 가득차잇구나
오나! 오나! 내이미 이영
의점은 사나히거니!
그럿타! 그럿타! 내이미
이영의 젊은 재집애거니
우리는 살기위해서 싸우자
네 주먹을 힘잇쥐고 몰아
오누나
흰옷님는 醬藥의 굿센佳鬪
를밧고……
一九三〇 邑내목장에서

露西亞詩史概論(三)
十八世紀로 卄世紀까지
朴英鎬 抄譯

푸쉬킨의衣鉢은 後代를爲하여 執筆한『데유트시에후』와『레ー루몬도후』에게 傳하여젓나 그는超感覺的인것에對한 浪漫的自我中心의 人物임을 免치못하엿다 彼의詩는 高度로 音樂的特質을 包含하고잇섯지만 大體는信仰的氣分과 純情的厭世觀念에依하여 形成된外닭에 大多數의浪漫的讀者는 彼의作品우에로 集中되엇다

露西亞에잇서서 智的方面에 一大變化가 惹起하려고한것은 그의短生涯中에도 末年에屬한것이다 그의後期에 製作된抒情詩우에 表現된現實的傾向의發展은 벌서詩로서는 別時代의氣分을 ᄭᅳ러온것이엇든것이다

×

一八四二年ー고ー고리의『죽엄의魂』의 發表는 散文時代의勃興 그리고在來詩의衰萎顚落을 指示한歷史的端緖를가저왓나

論爭家네구라ー소후는 다음의時代를 構成할改革的意識을力說하엿지만 이것은 레ー루몬트후에게서부터 發生된것이라고 生覺함이 正當하다 네구라ー소후가 取扱한題材는農民勞働者들의苦境이엇섯다 그것은 大衆의實感과 生活을描寫햇고 旣成階級(貴族階級 地主)의處世術을 根抵로부터如實히曝露하는媒介物이되는同時에 彼等의非人間的인 搾取的負債를 發見하기에 마지안햇다 그全盛을 呼吸한그는詩的傳統을 斷然히無視해버리고 二十世紀에 適合할明伏하고 平易한文章과 文體를把握한것이다 同時代의 民謠詩人으로서 文名을날리든『골즈오후나와 니기ー데인』의出現을 決코無蹉히看過할바아니라는 理由는實로前記한變動을原因으로함에잇다

海潮音【2】
洋海小說　金基鎭作　安夕影畵

도착(二)

만돌이는 발동선을 탕하야 하고 고향을떠낫다 꼴돌당배人 대에정 수면(長湖)이나 회연 얼롭이 가튼것을 달어가지고 푸른연기를 뿜으며 피우고잇는 발동선의 선장은 만돌이의몰르는소리를듯고 자긔의 배에서져레잇는 홍넘이의배도 내려오면서커다랏게말햇다

『와그려노부스ー할말이잇는가 이야기할일이잇다…… 홍넘이도가려오는라』

만돌이도 역시 큰소리로대답햇다 그리하야 낫잠을자고잇든 홍넘이도 나중에 만돌이의배로 건너왓다 세배의 선수들은배人으로 나와서 머리를나흘고쭈그리고 안젓다

『무슨말이잇노 얼릉해라』

두사람의 동무는 만돌이의말굴을들여다보면서 잘하기를 재촉하얏다

『다른말이 아니다인지여기왓스니 재주의빗을 갑허주어야하지안하나?』

『그래── 그누가아니라하든가!』

『그런데 늬사(너들은)내일이라도 바로(고기잡으러)나간다는뜻 갈수잇는지 몰르겟다마는내사 어데 배人동무가잇는가? 단셋이 바도간들무엇하노』

『그야그러치……』

『그러니까 여기서 배人동무를하나 더래워야하겟는데는 우선 살도(쌀도)업고… 돈이 필요치안는가? 그래서 내사사 오십원가져야하겟지만 준택이 홍넘이 너들은 얼마나 일이 잇노? 오늘로 재주에게 말해서 하두맛비 일을해야하지안는가……』

『그러타 그야일울말인가!그런데나도 지금잇는아ー덜(어린사람들)만가지고는손이누족하자만 그보다도 그몸이모지라서할이다 어데쓸만한그몸이다섯며나잇는가 모다날근 그몸인데강풍서멀대롤얼허버리지안엇나? 그러니까 만돌이니가 내대신재주에게 그몸을 주문하락고말을 종해라』

『그럼 준택이너는그몸만잇스면된단말이냐?』

『그외에 살도얼마남지안엇다 따는 아직 며칠먹을거니까나중에 몰락하지……』

『홍넘이 너는 그몸이 넉넉한가?』

만돌이는 홍넘이에게로 시선을돌리면서무릇다

『내사 아무것도 업섯다 돈이나 한삼십원 어데도가(어데다고)그놈아ー들이 돈을몰라고엇지율른는지 내사몰불것다!』

『니 강흥서 번돈을다엇지햇노?』

『그거다 업셔지시 안엇나! 그노부 가시내가 다먹어버렷나!』

『어쩌하자고 번돈을배人동부들에게 한푼도안주고! 야문동아!비러먹거나』

『니야당하노? 악당은떠당이락하더라……』

『올타! 배人속은유한모양이다 비러먹을자식!』

『이노무자식! 욕할라고 날불럿노?』

홍넘이는 청난듯이 몸을이르키면서 만돌이의여개를 한손으로쥐고 쫘우려고하엿다 그러나 만돌이는 태연하게 가만히 아첫다가 열걸우셧다

『노아라! 늬 술쥐햇노? 지랄하지말고 재주한테나 가작』

그는 이러케말하고서 자긔의 엇개를 움켜쥐고잇는 동무의손을 떼어노핫다 홍넘이도 그가시키는대로 손을노코서 다시안젓다 그는성난것이아니라 작란을하엿든것이다

『재주한테 갈나겸향 빨리갓다오는라』

준택이가 새로골통니에 담배를담으면서 말햇다

『내혼자 갈것업시 공장도 구경할겸 모다가려가자 일등인나거라!』

그리하야 만돌이는 준택이와홍넘이를 더리고 다리로올려와서 악가조명규로인이손고락으로 가르치든 언덕우에공장을향하야 발을옴기엇다 길거리에는 모다발을벗고 머리는언서도하고 혹은엽수룩하게 쪽을쬐기도하고서 그우에인무인네들이 함지박을 벗무게 와다갓다하얏다 북포에새빨간 물을들여서 잘게저 삼을해입은 나히어린 젊은각시는무슨 소리인지 고든목으로잠자우듯이 짓거리고 지나간다

그들은 거기서 언덕으로올려가는 골목으로 들어섯다

新刊紹介

◇天道敎會月報(新年號)定價十錢 發行所京城府慶雲洞八八天道敎會月報社 振替京城一五一五六番

吉州邑內 [illegible] 三浦秀吉 私宅電話四四番

軍威宮公吏一同

友保 朴斗淵

吉州邑內 朝鮮料理 山月樓 主 南斗鉉

吉州新廳 郡守 宋仁燮 郡廳舍新築落成

吉州邑內 綢緞布木委托販賣 協成商會 洋服部技術本位 永信洋服店

吉州邑內 和洋雜貨及ゴム靴商 雲興商店 主 [illegible]

吉州郡英基洞 吉州自働車部 電話二十七番

吉州大豆檢査所 張元泰

吉州公立普通學校長 佐佐木正通

朝鮮煙草元賣捌株式會社 吉州營業所 職員一同

咸北吉州郡邑上內市 海陸物產委托販賣 興業商會 主任 金泰淵

吉州郵便所長 落合盛

吉州邑內 司法代書人 玄乙鳳

咸北吉州邑內魚市場 海陸物產貿易及委託販賣業 吉州商會 電話二二番

吉州邑內 吉州醫院 院長 玄昌燕 電話三三番

軍威酒造株式會社 社員一同

軍威麯子組合

友保酒造場

孝合酒造場 殷熙尹

孝合面內栗洞 夜學會

軍威郡山城面 三山酒造場主 朴寅緖

加岩酒造場 主 金濟淵

古老麟角寺 監院 咸鎭松

吳相楠

本日브터忘年特別大公開! 유나이테트아지스會社超特作大映畵! 不朽의珠玉篇 熱砂의舞 全七卷 매도로ー쓸드윙會社特作大映畵 名篇 마이크 全七卷 鬼才마새루니ー란氏監督作品! 名星윌니암해인스氏 名花사리ー오니루氏 巨星최리ー무ー래氏 大競演 名篇 巴里 全六卷 名匠에도몬드ー노ー루두氏監督作品 名星최래ー스래이氏 名花쥰ー구로포ー드孃 大主演 市內 寬勳洞 優美舘 電話光三五九番

◇朝鮮研劇舍新作脚本 一月二十三日부터 千漢洙氏脚色 大悲劇 不如歸 三幕 ◇朝鮮研劇舍新作脚本 全員總登場 姜驅得脚色 喜歌劇 京城夜話 一幕 ◇舞踊과音樂 少女班總出演 ◇新羅의古蹟 三卷 鮮滿스케ー트大會 二卷 高級常設 團成社 (電話光九九五)

二十七日부터特別大公開 二大올로기發聲映畵!一時封切 ◇大파라마운트社超特作品 구ー파ー氏 수도샷구氏 共同監督作品 人情軍事 大活悲劇 네날개 全九卷 (發聲映畵) 윌리암·보엘氏푸에 리챠드·아렌氏노아비아리氏大競演 世界各批評家에絕讚할수잇다는世界的大名畵입니다 ◇大파라마운트社超特作映畵 에드ー수사란드氏監督 野球映畵 野球時代 全九卷 (올ー토ー키發聲映畵) 이부링보랜드쏘孃 잭ー오ー키氏主演 이映畵는쓰포ー쓰的인만큼發聲外지경한作品임으로더욱여러學生諸氏에는일층興味를갓을것이라고밋습니다 特別豫告 探訪員權業興、港口의女兼瀏、墨衣의騎士 과쁨封切 朝鮮劇場 電話光二八一

가정부인

婦人時論
음식점과 영업자에게

조선에 음식은 원래가쉬기쉬웁고 썩기쉬운 음식이만습니다 오히려 가뎡에서 맨드는음식은 집안식구만 먹을것만을 맨드니까 오히려 덜하지만 다-그럿타고는 할수업스나 음식뎜에서 맨드러파는 음식은 그날손님이 적으면 쌔히는음식이 만흐니까 여긔에대해서큰위험이잇습니다 그리고 항용음식뎜을 보면손님이 드러잇는 곳이거나 음식을만드는 곳이정결치못하고 그집에서 영업을시작만하면 어느 때 까지든지 그집에 손한번대이지안코서 그대로 해먹기때문에 음식의재료가 아무리신선한 것이라해도 그집이더러운것 이 드러가기쉽고 또한 음식까지더러워보입니다 그뿐아니라 음식맨드는 사람은 몃해동안도 목욕을하지안는사람 도잇고또한소반다르는 말하자면 『선이』가튼이도옷에때가주주리 매치고손에서때국이흐리기때문 에먹기전부터 구역이 나는수가 만습니다 이것은 그들에 실책이아니고 그영업자측의실책입니다 더구나 녀름가튼데는 쉬이의 고이적삼이 땀에겨러서 냄새가 물컥물컥나고 몰상에 조치안은 때가만습니다

◇ 그리고 엇더한 음식점을가보면 바퀴라는 버레들이음식위로시나가고 안젓다이러나면 틀것이(구석구석이)옷에옴겨붓는일도잇습니다 첫재 음식을파는 집을정결히 치우고 사람들도깨끗 시씻고 옷도 깨끗이자조씨러서 입어야할것입니다 그리고 그남은음식을 버리고 일체다시 딴손님의 상에노하서 는큰죄악입니다 그리고 상심부름하는 사람에 게는『에푸롱』가튼 것을입혀 손님의 눈에거칠지안케 하엿스 면조켓습니다

◇ 그리고 친절하여야합니다 신속하여야합니다 요사히 음식점을가보면 돈내고사먹는사람이 도리어 주인의 눈치를 보는수가흔히잇습니다 이러케하여서는영업이길지못할것입니다 조선음식점에서 파는 음식을 개량할것도 만치만 먼저외관만 것을 곳처야되겟습니다 그것은 우리는 그음식으로부터 항상해보자는말입니다 그뿐아니라 음식을다른 곳에서주문할때에는 그에니여가 지내서 그다음 쉬니때가 될때에 배달하는수가 만습니다 재촉만하면 그주인이 도리어 『뎅뎅거리고』 시비를 하는수가만습니다 그런수도만치만 너무도 불친절한행동입니다 그리고 음식찬에 가서 사먹는음식과 배달해오는 음식과의 차이가 너무심한때도 잇습니다 이것은 배달부에게주는돈을 여긔서때이라는수가 만흔고로 이것은 너무도리롭지못한일입니다 이모-든것을곳치시오!그리하야 영업을하드래도 종원대한장래를두고 하는것이 목전의리익보다도 더큰리익이 올것입니다

학교를나온후 직업선택의주의
먼저자신을살핀후 가장적당한직업을

학년말이갓가와 불과두어달만 지나면 직업을잡자카 수만흔졸업생이가 가두에헤매게 되엇습니다 중에도여러가지 사정으로 원하는상급학교에는 못가고 뜻하지안흔 직업장소를 찻는어린남녀들을위하여 베를린시 직업소개소에서 발표한것을 소개하겟습니다 즉신체 정신 도덕상방면으로보아 각각취할 직업방면이다름으로 그것을참고적으로 말한것입니다

신체적장애

一、전신이쇠약한사람은힘을만히쓰는 직업을취하지말것
二、다리에병잇는이는늘서잇든지혹은오래것는일은취하지말것
三、팔장잇는사람은 묵어운 물건을들든지 혹은벗희고 잇는일은하지말것
四、손떨니는이는 남과 갓가히하는일이나 사진 유식물을만지는일은피할것
五、손재주업는이는 빨리하는 일이나 두손을쓰는일은 하지말것
六、신체동작이 빨으지못한 이는위험한 직업을 취하지말것
七、피부병잇는사람은 몬지만코산(酸) 그박게 여러가지조치못한 물건에접촉하며 가구(家具) 장식품을 제조하는직업 또는신체에 직접대는물건을 맨드는직업은 피할일
八、간질병잇는사람은 물,불 긔계와가튼 위험한장소나 층계로오르고 나리며 묵어운짐을 가지고단니는일을절대피할것
九、근시는시력을만히쓰는일을 금할것
十、색맹은색채가튼것을구별하는일을금할것
十一、잘듯지못하는사람은위험한일 귀를만히쓰는일은금할것
十二、입이나 발에서 악취나는 사람은손님을대하는직업을구치말것
十三、맛을잘모르는사람은음식가튼것을 맨드는 직업을피할것
十四、냄새를 잘모르는 사람은 음식향료(香料)에관계하는직업은피할것
十五、발음을 잘못하는이는 류창한 웅변을 토하는일은금할것
十六、류-마치쓰잇는사람은집박게서 하는일이나 물에서하는일또는온도의변화 가만흔직업은금할것
十七、폐병잇는사람은몬지만코 산(酸)깨스 증긔등으로 넘우덥든지 혹은 넘우찬데서하는 일 음식물 또는 남에게직접접촉하는일은 하지말것
十八、신장병잇는사람은무거운 일또는 늘서서 하는일은금할것

정신적장애

一、계산을 민활이 못하는사람은계산직업을피할것
二、그림을 잘그리지 못하는이는제도 과제(裁縫,機械)들 쓰는일또는제도와형상(形象)으로하는 직업은금할것
三、리해력이 업는이는 민활해야할직업은피할것

도덕적장애

一、인내력이업고 부주의 불충실한사람은 특별한 주의와취미를가저야하는직업은피할것
二、불친절한사람은친절하고도정돈해야할일 또는 직접다른사람과 교제하는 직업은피할것
三、사교 례절에 민활치못한이는교제나남을다 스리는일은금할것
四、의지 결단력 침착성이적은사람은 뜻하지안는일이 생길때 냉정한비판으로 갈처리할수업슴으로 그러한직업은 피해야합니다

의상 — 무엇이나 알고십흔것은 무릅시오

【문】 폐결핵치료는 병원에 입원치료가 속합니까? 자택에서라도 전문의사의 치료밧는 것이나갓습니까?
二、시내에부란스병원에서폐결핵과부특실이라는것은어떠케하는것입니까?
【답】 잘만하면일반입니다
二、방법이별다른것이아니라 특실입으로 전문적으로 결핵

【문】 이번에 소생이 귀사에투고하려합니다 원고지에 반다시 십사자되는 원고지에(二十字詰)에써야합니까? 또구독자 도관계찬습니까? (求職野人)
【답】 아모런 원고지라도 관계 업습니다 별다자만 집어넘호

【문】 금년봄에 모중등학교를 졸업합니다 그런데 경성어는 전문학교에 수험하고자하오나 금번의 학생소동사건에아무관계업슬까요
二、鳥致院驛에서동경까지의려비와 십일간의 숙박료를자세히알으켜주십시오 (公州貴報讀者)
【답】 一、당신이주모적행동을 안햇스면 별관계업슬것입니다
二、려비삼십원가량 숙박료는 런관급 등급에달하달으겟지요

【문】 일일집오일부커보부인한 이라고하는것은 아주남본것 에워미와오류이라고하고마작 이라하엿스니 그와가튼것을 정부에서는 금하지안이합니까 가 마작은 도박시하고금욕쓰지안이하엿습니까? 통은 일리일해가잇습니까 리해들 알리커주시오 정신수양에는 엇떠하며 후한번식하여도 국가들 망하고 가내를망할가요 (馬山一讀者)
【답】 중국에서는흔합니다만일본에서는흡치안습니다 룰은 어외가튼 오락은 세계어느나라를 물론하고 다잇서어느것 이나결국은모다 도박성을띄고 잇습니다 더우사교상 간혹하는것은 문제박기나 대개조선에서이것을하는이들은 일업는이들의 소일입니다 엇하야 먹고안즈면 도박이버려지고맙니다 정신수양이라기는커녕 도리혀 정신에 해독줍니다 한번이라는것은 오락이나만큼 외게못됩니다 누구나 처음에는 단한번 이시작되며 취미를갓고 나종에는 상습이되고 마는것입니다 결국단한번이 자신을망치고 집을망치고 그사회를망치게되는것이아닙니까?

【문】 커는지금이십세된남자이온데 작년봄에 보통학교를졸업하엿습니다 그런데 이제학문을 배우랴 하는데나 이곳지안흘가요가장 케에게어느학교가 적당합니까 고보는늣지 안흘가요
【답】 배홈에 년령이 무슨관계가잇것습니까만 현재 지정된학교는 거의다 입학제한이잇습니다 중등변과가든데 입학하시지요

◇……음역세모풍경

一九三○년화장은 자연미를보는것
◇……짓순화장은옛뻣식

재래우리조선가정부인들은화장이라면 그커히게만하면 되는것가티 생각하여와왓습니다다만은 오늘날소위 화장이라고 하는것은 그와 다른동긔를 가지게되엿습니다 즉좀더자연스러운 미를갓게하려는것입니다 덜하서 화장법도 이목적에 가장적용한것을 취하게되엿스며 또엇더케 하면좀더그자연스러운미를차저볼가 하는 고심을갓게됩니다 이러한 변천을통하 우리가정부인들 더욱신녀성들은 그화장법에 잇서 만흔진보를 보게되엿습니다다만은 아직도보기에 멈누나

서투른 화장을만히목도하게됩니다

더구나 화장이란 그시대의취미여하에依하 표현방식이 달라집으로 시대를따라 다른화장법이 류행하게된것은 물론입니다 그리고 언제나 지긔에게 가장적당한화장을 하는것이 육화장의비결일 것입니다 어케 일천구백삼십년 즉금년의 류행할 화장 머리를 소개하겟습니다 첫재 머리는아 째까지 누구나하고 잇는바와가티 자긔에게야 맛는한가지가 류행되면 모도다 그것을했습니다만은 금년은 그러한류행보다도 우선자긔에게 가장적당한 것을택하여 자긔의 독특한미첨을낫타내는것이 류행이라하며 화장은 무엇보다도 자연스럽게 보이는것이 류행이라합니다 덜하서 살빗을 권현

감추어 지게눈썹을맨드는화장은시대에 뒤떨어진것으로 될수잇는대로 아름다운살색을 은은히낫타나는것이라합니다 그화장법으로는 화장용품하기권 삼분 예졸-드크림을밤에 쎼수둘닙니다 그러면 화장을예까지 피부에 기름이적다던오 르게됨으로 그기름을 손으로 잘펴주엇습니다 이러케 한다음에 살색이나 화식둘은 자긔마음 대로 몃번바른후 분필가튼데를 올못켜 거긔다시쉬버리고 가-게수건으로 기볍게 눌너둡니다

이러케하고 좀잇스면 자연스럽고도 아름다운 분빗이 낫타납니다 또분을바른후 입술에 곤지를 다 지나는 쉬하야 눈섭도 너뉘잡은것은 좃치 안습니다 다음 또바니싱크림가튼것을 바른후 가루분으며 여두면더아름다운화장이됩니다

직업으로엇는 여러가지질병
이에해로운과자장수 늘양추질을하라

004541

눈물져운 불상합니다 만은 먹고살려고 힘에넘치는 직업을차자 나다가 뜻하지 안흔신병을엇게 되는것은 우리가 흔히듯는말입니다 방직공장의녀공이 공장안에 휘날리는 솜으로 폐가약해젓다든가 소학교선생이 분필가루로 호흡긔가 약해젓다든가 하는말은 흔히듯는말입니다 또인쇄직공이 활자로인하여 연에걸린다든지 하는일은 얼마든지 잇는일입니다 또이와반대로 혹직업으로 인하여 엇던녀수한병에서 면역될을 갓게되는일도 잇기는합니다 그럼으로

직업을갓는 사람은우선 그직업이 자긔에게 엇더한해를주는가 또는 엇던부분에해롭게 하는가를 잘 삷혀그방면에 특별한주의를 하지안흐면안됩니다 이것은 극히평범한것이지만 일반으로 일이는못듭니다만은 우리가가장 등한히하기쉬운것만을 쓰겟습니다 누구나직업이 다 등한시하고잇습니다 만은 사실우리가 모르는사이에 치아(齒)나 구강(口腔)에 대하여는 적지안흔 관계를가지옵니다 제일 첫재로 이에 조치못한직업은과자점입니다 보통과자 집에서 일보는사람들은 과자에 질려잘 먹지안는다합니다다만은사실먹어 서해되는것보다 일하는장소가 니에해롭습니다 즉 과자맨드는 곳은 언제든지 사탕의증긔와

함수탄소가 만흔고로 산독증(酸毒症)이 만허충치에걸리기 쉽습니다 더욱사탕을 늘쓰리는일을하는사람은 이 점에 주의하여양치질을자조하여야합니다

海外奇聞
로농로서아의 록색도시건설

모스쿠바 교외(郊外)에록색(綠色)의 도시(都市)가 자꾸될 것이다 이를십만원 수용인원오만명의 대계획으로 건설하기로 되엿다는데 이거을로부터 공사를시작 하는데 이두벗도시는 근로계급(勤勞階級)의 모범적휴양소(休養所)가될만한 삼림휴양소(森林休養所)로서 생활과식량(食糧) 파스포-쓰와 지적로작(智的勞作)과 위안과의 새로운 조건을 민드는장소로 모스쿠바의 로동자나종업원(從業員)은 여기서 노는날을 보내기도 하고차려차 가족의피서(避暑)피한(避寒)등을 식힐수잇는데 로동자나종업원은 공장위원회나 지구위원회(地區委員會)로부터 승차권(乘車券)을 엇는다고

백림에도세계적 로동자대건축물

독일백림시에잇는 고용인(雇傭人)조합에서는 먼저 조직 본부(組織本部)를건설하라고 유명한건축기사『에미트,슈에트』씨의 설계(設計)로큰대저양식(樣式)으로긔공(起工)중이엿든바요사히 준공하엿다는데나 칫층의 집으로내부에는강당조사실도서실 오락실등은 물론구료숙박소 실업구제소(失業救濟所)도써부치여그들자신의 구제긔관 이라고 로동자들의 로동조금씩해 며노흔 다고

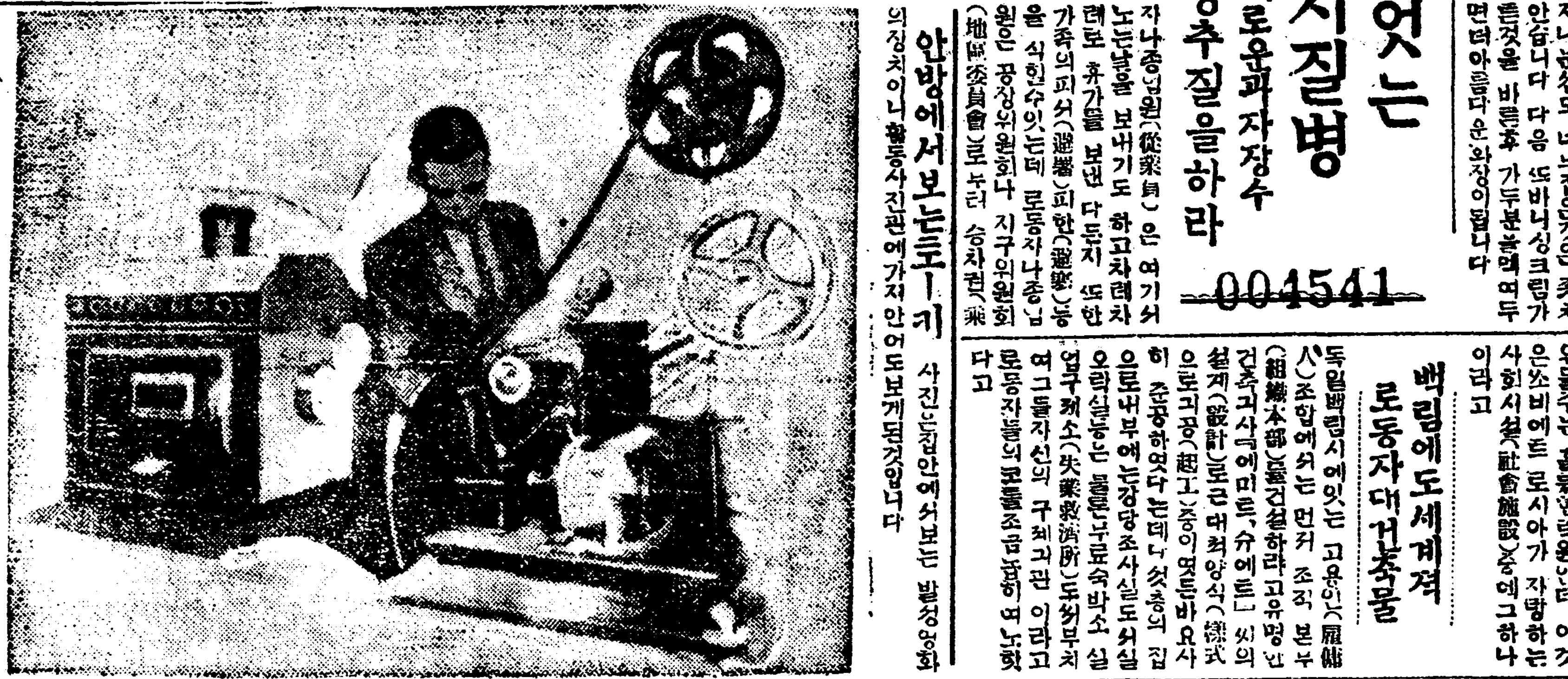

안방에서보는토-키 사진은집안에서보는 발성영화의장치이니 활동사진관에가지안어도보게된것입니다

발성영화 (上)은 조선극장에서 상영하는토-키『순희극단』의 한장면 하는토-키 『네날개』(下)는단성사에서 상영

廿七日밤부터 發聲映畵
朝鮮劇場에도 네날개와野球時代等

임이보도한바어니와 서울에 발성영화가 도착하야 이삼일젼부터 시내 단성사(團成社)에서 는파라마운트사 등의 토-키-를상영키로 되엇고 이에 시내 조선극장(朝鮮劇場)에서는 『네날개』와『野球時代』등의토-키-를 상영키로되 엇다는데 서울의흥행계는 이발 성영화로써 신긔록을 지오리라 한다

어린이이야기 산의아들 (二)
렬 근 수

어 사람의교라는데는당배파는 김주사라는이가 교장이오 그런 에변장노롯도하고다른동리하고 재판을 거러서 익여가지고와자 안흔 영을써서 나누를심어동 리산을 만든일까지잇는 한눈꺼 굿『이란』라는 김님이 회감입니다 이 영감님은 한눈이 머럿거나 한쪽은안이도되 언제든지 남과말을 할때에는한눈이 꺼풀도 꺽굿꺽굿 해지는까닭에 여러사람이 『한눈 꺼굿』 이라는 별명을 지엇습니다 그리하야 『한눈꺼굿』이라면 어동리는물론 재판는못낫은 리웃동리와 그회에도 산발을타고 들어안즌 여러동리에서 아주소문난녕감이 되엇습니다 간혹엇던사람들은 『한눈꺼굿』을미웁게보 아서『경칠녀석의녕감』하고욕을 하는수도 잇지만은 하여든그령 감이영한것이 는지 무엇 도모지 당해내는 수는업다고생각하 엿습니다

그도 그럴것이 령감님이 학교 에일을보게된뒤 학교에는 녁잇는 선생이라는이상한선생이 오게 되엇습니다 그전부터 일을보든 김선생은선생은 갑작이 나가게 되고 다른동리에가서 유학년을 입고 다른 리선생이 오고그리고머리 길-다란안가 그믓친선생이라는 최선생이 왓습니다 윤선생이나 김선생은 교장이 하나는자긔족 하요또하나는 친구의 아들이라 고데려왓든것인데 『한눈꺼굿』이 일을보게되자 이동리아로 어되서 왓는지도 알수업는최선생이 라는 이를 선생으로 안처엇습 니다

이것때문에 교장은 한감을비워하야 학교에다니는 자긔일들 을못가게까지하고 학교가 바로 자긔집뒷쪽에 잇는데 때들면 떠 든다고까지 하엿습니다 만아니 라는도땅들이 학교안둘 흘더가 는데 홀더가는그들이 자긔집뒤 뜰을둘려감으로 더의들이 항등 을만들어서 빨래를 할수업다 는둥별별소리를 다ー하고 나가 게되두선생이잇든 사람들도 학 교에대한일이라면지고히밧을지 게되엇습니다 또술을 조와하는 고(高)면장이라는그곳면장도교 장되는이학교 술먹는 친한친구 여서교장의말만는지고한눈꺼굿은 물론아히들까지미워하엿는데그 중에도더욱미워한것은머리 긴최 선생이엇습니다

童謠
가티설지요
海州 曉鐘

어름언덕어린동모
굴러나리네
원어더케그걸보고
도라오나요
다굴러나려가선
그애울니다
어름어니언덕아래
업푸러저선
막뛰여나려가서
그애이르켜
옷털고신발차저
가티오지요

날 말
李璟晳

어제밤도 어머님
녯말햇지요
흥부놀부 이야기
다듯고나선
잠이와서 내눈이
감것습니다
잠들기전 하나만
더해달내도
공장가며 넘으실
옷만꿰매죠

라듸오 (廿八日)

午前一○、三○氣象槪況、各地天氣實況▲一一、○○料理調理法인칠미와힘 日用品時勢 正午時報、뉴-쓰 午後○、三○라듸오學校童謠唱歌의歌法(三)第一高女大場勇之助▲二、一五通俗講座이야기京城測候所相永▲三、四五 뉴-쓰、官廳公示事項▲五 三○講座金井絹▲六、○○이야기(東京)▲六、三○京城唱歌獨唱全羽色崔闊▲七、一○뉴-쓰、官廳公示事項▲八 ○○謠曲 東京▲七、二五생로와피아노三曲철도高雨吉山 아노연리로롯시ー▲八、四○ 放送舞踊(東京)源平▲翌日順序發表、氣象槪況、各地天氣實況、時報

오시라!!보시라!!偉大한大토키發聲映畵를!!見失치마시라!!(突然封切)

(二十七日부터)

二大올-토키發聲映畵同時開封!!

大파라마운트社超特作發聲映畵의帝王篇!! 구ー파氏…수도삭구氏…共同監督作品 윌리암보엘氏…푸에-레孃…리차드아렌氏 구라이부부룩氏 노아비아리氏…大競演

네날개

(全九卷)

…………人情軍事大活悲劇…………

各批評家에絶讚激賞의名篇이여『싸제쓰트』를數倍以上凌駕한다는正評잇는世界的大名作映畵인만큼本篇의價値를알것이다!그리고全篇에흐르는巨匠의淫逸!!親友愛의偉大한심어엇더타는것을本篇을보기前에는義感을새닷기에어려울것입니다…………

…世界有史以來記錄的劃時期巨作三大映畵는堂堂히우리朝鮮劇에上映될것입니다…

◇大파라마운트社一九二八年度超特作品◇

A 에드와드·수사란드氏監督努力作品

(토키發聲映畵)이부링부ー렌드孃…잭-오-키氏……主演

野球時代

(全九卷)

(野球映畵)말하는映畵!쓰포스劇인만큼 더욱쓰포스맨에게는일층흥미를갓추읏것이며學生諸氏에게賞讚하기에너무나偉大할것입니다……

哄笑!!爆笑!!

高級映畵封切場 朝鮮劇場

農村欄

實際蔬菜園藝 (끗)

農業圈에서 千里駒

(十)葱頭(百合科)

葱頭는朝鮮에成績이不良하야왓스나 近者水原勸業模範場에서一般에獎勵하도록努力中이라한다

土質은壤質粘土 砂質壤土等에適하고肥料物이豐富한輕鬆土地에는生長하기쉬웁고 結球困難하다 氣候는冷凉을要한다

品種 ‖西洋에品種이만하나 分類는色澤과形狀에依한다

一、『화잇・폴튜갈』中形扁圓으로灰白色을呈하며 直徑二寸五分乃至一寸五分으로外皮粗硬하고內實緊着하야 貯藏力强한豐產早生種이다

一、『레드・웨더스필드』大球扁圓形으로表赤色을呈하며 顯健豐産貯藏力이만타

一、『알도・엘버』大球正圓形으로直徑二寸五分內外이며 晩熟早生種이요 貯藏運搬에適하다

栽培法 ‖整地는極히精細하게하며排水不良한곳에는高畦를要한다 春秋二季로床地에下種後移植하나니 寒地에는粗放的栽培에는春季에만하며 直播하는一般栽培로는 秋季床播를行한다 床地는充分히耕鋤施肥하고一坪五勺乃至十勺의種子를條播하고土壤을極히薄하게덥흔뒤에藁覆을하며 乾燥를防止하며移植은十一月頃에하나니 本圃는畦幅二尺이면二列植이다 本圃는畦幅一尺五寸이면 一列植으로株間은三四寸으로하고 苗는葉及鬚根의約三分之一을 剪除하고可及的淺植하며 一反步施肥量은 堆肥二百貫大豆油粕六貫過燐酸石灰六貫木灰二十五貫人糞尿二百貫이오 植付後中耕除草及追肥를行하며 根際의土를헤치어鱗莖을 地上에露出식힌다 鱗莖이土中에뭇친것은 球莖不正하고色澤不良하야貯藏에不適하다 葱頭는連作으로서 良品을産出함으로 病害만업스면圃地를變更치아니한다

栽培容易 함으로早春濕潤한土地에直播하며 幼苗의蟲害가甚한곳에서는床播가可하다 南道에는 夏季高溫으로因하야 春播하며早熟하야 良品을産出키不能함으로 九月上旬直播하야圃地에서過冬하게하며 京畿北道와適當한地方에서는

近方에서는 苗의過冬이困難할으로 九月上旬苗床에播種하야 特別保護를加하거나 秋末에採取하야 움에貯藏하엿다가早春에다시本圃에移植한다 葱頭의發芽力은 一個年을不過함으로 古種子를播種하면失敗를본다 移植할에 苗가너머지지안을程度만치淺植한다 收穫期가되면莖葉이黃色을帶하고漸次枯凋하나니晴天에土地가乾燥하엿슬에採取한다 莖葉이枯凋치아니하면 頸部를捲曲하고 粗放的栽培에는 踏壓하며

西洋의大栽培에는 乾燥室을使用하며 … 하야도될거나 根을切하고球에는一寸內外의莖을부쳐貯藏에당는다

採種用의 葱球는形狀이正確한것을選擇한나 栽培時期는溫暖한地方에는十月中下旬에 發芽되지안는것을使用하되 寒地에는特別히種球의貯藏에注意한다 整溝施肥에畦幅은二尺五寸株間은七八寸으로植付하면 二三個의莖을生하야 開花結實한다 이런에莖이倒伏지안토록支柱를立하여 種熟하여오면 約一尺莖을부처採取하야 一束식묵거서乾燥採種한다

種子分이豐富하며濟州島로도有望하고 長期貯藏에耐할으로航海鬱山에從事함에업지못할蔬菜이다

報恩地主들의 反省을促함

報恩 李泰亨

地主對小作人間의 潛在한問題는 唯獨朝鮮에限한 問題가아니오 全世界的問題로 이것이圓滿하고 徹底하게解決되어잇는곳은 別般늬는모양이다 이問題를圓滿하게 一日이라도速히解決함에는 要컨대地主와小作當事者의自覺이잇서야할것이다 이제朝鮮과如히 經濟發達이잘되지못한나라이니 더욱히農村에잇서서는말할것도업슬것이다

◇……◇

그런데只今우리가 時急히地主諸君에게 要求코저하는것은 舍音對小作人間의問題와 租稅公課의負擔이다

諸君地方小作人의 生活狀態는 諸君으로서도잘알바이나 彼等의生活은 事實어떠한가 一年中全力을注하야 十生九死로耕作한收穫은 小作料,租稅,公課,肥料代,灌漑料(水稅)舍音料,長利穀으로支出되고보면 이것이야말로收穫皆無이다 作農은하엿지마는 乞食을아니하면아니될것이다 참으로彼等一生은嘆息의눈물을뿌릴것이다 筆者는彼等의可矜한實情을생각할때마다 눈물을금치못한다

◇……◇

諸君에一言을付하고저하는것은 舍音된자 地主小作人의仲間에잇서일어나는 모든弊風을업시하여야할것이다 이와가튼弊風을업시함에는 法令보다도무엇보다도地主諸君의 自身意思에잇슬것이다 그리고小作人에게 租稅와公課의負擔이다 朝鮮의地主로租稅,公課諸雜費를全部負擔케한다는것은 考慮할點이다 或은種々問題라고생각하자마는小作人系全部負擔이라는것은 何等面으로 考慮하야볼지라도矛盾이다 所有權으로생각하든지 小作의理論으로생각하든지道德上으로생각하든지모도가矛盾이다

◇……◇

小作人으로租稅, 公課를全部負擔케함은無理이다 地主諸君! 諸君등은現下農野의情勢를觀察하야보라 朝鮮小作農民들이 現在어떠한境遇에處하야잇나! 그들은바야흐로流浪의길을밟지안호면 아니될現狀에處하야잇슴을 諸君은觀察하는가? 이에서諸君은小作者에對한 反省을促한다

鎭川青年諸氏에게

鎭川 一少年

筆者는鎭川少年의 一分子이다 敢히내地方과내地方靑年諸氏의缺點을말하는것은 不可한줄로 아나 어느쪽으로보면 默過하는것이 우리鎭川그리고우리鎭川少年을爲하야 섭섭한일이아니라 朝鮮을爲하야 애석한일이라생각하고 두어字 拙筆을加하야 忠告하는바이다

◇우리의指導者될 靑年諸氏여! 新聞紙上에서 有志靑年이라는무리들이 中折帽子를반쪽에다부처고 白堂大路를意氣揚揚하게 어데로사 거름으로 色酒家의門이쏠다는듯이 堂堂스럽게도出勤하려가는 靑年諸氏를——그들은모히면 女子의批評과無識한妓氏의뿔을 ㅆ코는것과 料亭에出入하는 運動이야기로唯一한자랑거리를삼는다 그네들의處地를돌아보아라 이것이現在朝鮮靑年의 당면한길일까? 現下朝鮮의모든運動이 沈衰多端한여에 諸氏는耳目이잇서도盲聾인체하고 每日酒肆靑樓와賭博場等으로從來하여 每日幾十圓을浪費하니 그돈이얼마나貴重한줄은아는가? 所謂有產者라고하는一部靑年들은 쏠상한同胞에게救助는못할망정 高利貸金業에沒頭하여 무서운녀룸에피땀을흘리어번農夫의 주머니돈을빨려서北滿洲로流浪의길을떠나가게한다 아! 靑年諸氏여! 아래서야兄弟가잇다구 누가조타하며同胞가 잇다구누가조타하랴

諸氏는現在朝鮮에잇서 靑年의責任如何를아는가 모르는가 現下諸氏로서 우리鎭川을亡케할과鎭川少年의압길을 버리게할도諸氏에게잇고 우리鎭川아니朝鮮을興케할도諸氏이니 責任重大함과 그役割을自覺하지못하는가 諸氏여! 氏等도 耳目이具備하엿다면 現狀을보고듯고늣기는바잇슬줄로自信한다! 또한只今朝鮮社會어느地方을勿論하고 敎育救濟靑年運動勞動運動女性運動少年運動모든複雜多端하게進展하는 狀態이나 우리만홀로언제까지甘睡에 무처잇스랴는가? 反省하라諸氏여! 어느때까지 虛浪放蕩하게歲月을 보내야할것이냐 우리도樂園을 차저남과가티살어야할것이아니냐

諸氏야! 그러면 우리鎭川에도 無產兒童의教育을爲하야 우리朝鮮사람이세운聖成學院이 잇지가안는가! 이學院은 나날이經費問題로 곤난을當하니 一分이라도同情하는것이 그얼마나偉大하며 神聖한事業이며氏等의責任이것이아닐外한다 鎭川靑年諸氏여! 最後로付托하나니 賭博場에서脫出하며酒肆靑樓에出入을끈허버려라 그리고甘夢에서 쐬여라! 우리는우리自身이 救하지안호면누가救하여주겟는가 料理店과酌婦의出入 賭博場에出入하는 그時間에讀書와社會的利益을爲하야 鬪爭할지어다 그리하야 우리의難局을우리가스스로버서나자

紙上陪審

【質疑規定】▲官廳手續을使用할일▲行文은簡單明白할일▲表面에「紙上陪審」이라明記할일

【問】 新義州府에서는第二堤防을築造할時堤防內에土地의一割五分에寄附를受하고또土地耶數割을納入하라하오니納入하여야올켓습니가

【答】 寄附나納入은所有者의自由이요(辯護士李仁)

【問】 乙女가二年前에甲男에게嫁하여(甲男은早失父母하야叔父宅에서生長하여取娶하엿습)엇더케구박하고虐待하는지形言할수업습니다甚至於乙女를本家로쏫차보냄니다甲男의叔父母가乙女를다리고가면또가라고함니다甲男은아즉生活上아즉安定을잡지못하얏스며이럼에는아즉안하엿습니다離婚申告는어엇지할을가요? 그離婚하며慰藉料를請求할수잇슴가요? 자세히下敎하야주시옵(三水萬國三)

【答】 慰藉料請求도못함니다甲男乙女는携手出家하야經濟上獨立을 講究함이좋겟습니다(辯護士李仁)

【問】 甲의畓四面이모다川인데乙의小作人으로定하야耕作하다가乙이川을掘鑿하야十餘年의畓을起墾하엿슴으로川이狹窄하여 被害가不少하니엇지하여야할까요(鳳山一問生)

【答】 川을原狀대로回復토록請求하시요(辯護士李仁)

【問】 甲乙丙의三兄弟가有한대甲이無子하야甲은乙의子를乙은丙의子를養子한바養子한子가모다長子이라고養子屆를못한바그後에들은則長子라도伯父에게는無關하다하니엇지하면戶籍을訂正할니까(但甲乙丙은死亡하고丙의妻戶主만잇슴니다)乙이養子한後로丙外가死亡하고丁의子가入後하게되엇스나手籍上으로는甲과戊는無後입니다丁과戊와丁의子가모다養子屆를못하얏슴니다

【答】 各各死後養子手續을할수잇소(辯護士李仁)

【問】 本人의父의名義로잇는林野를伯父가本人의父死亡後放賣하온바本人이相續을하면買受者와問題가업슬가요萬一訴訟이되면엇지됨니까(長淵朴萬春)

【答】 買受人名義로아즉移轉登記手續이되지아니하얏거든時急히당신名義로相續保存登記를내두고萬一移轉登記가되엿거든買受人에게登記抹消請求를하시요伯父는賣渡한權根이업소(辯護士李仁)

【問】 本人의土地가甲乙兩郡에在한대郡農會費를兩郡에다納入할義務가有합니가(永興順寧李景植)

【答】 地主居住는關係업고土地에地積標準으로地主承諾與否업시會費負擔을한답니다(辯護士李仁)

【問】 甲男과結婚式만擧行하고婚姻申告가無한乙女가丙男과同居한事實이立證될時에는姦通罪가成立됨니까 二、右擬過姦通罪가成立된다하면同居한事實로만充分할니까或은現行犯이라야함니까 三、約婚한女子가他男과同居하여도姦通罪가成立됨니까 四、內緣의妻란무엇입니까

【答】 一、二、三姦通罪는成立안됩니다 四、事實上夫婦로同居하고婚姻申告안한것이다(辯護士李仁)

【問】 一、甲은乙과九年前에婚姻하고本籍地를떠나數千里外에居住하는데甲이本籍地까지가지안코離婚할수잇습니가 二、前記甲이再娶를하여도婚姻申告와出生한子息에出生申告를할수잇습니가(釜山에一問生)

【答】 一、本籍地안가도離婚할수잇스나 二、出生申告는할수잇스나有妻가再婚못하오(辯護士李仁)

【問】 甲이란者가月賦販賣하는乙과丙이란兩日人商店에서物品을各各月賦로買受한바第一回分도支拂치못하고旅行햇다가去十月中에歸國하야年末까지延期해달라는片紙만은햇스나甲의住所未定으로其回答은입고 一、現今支拂할能力이無하니民法으로物品返還或은代金請求訴訟을當할外或은刑法으로當할外요 二、그物品中不得已한事情으로或賣或典當한바잇는데刑法上으로問題는아니되는가요된다면其內容은엇더한것인가요 三、月賦販賣도普通販賣와如한지或은法律的으로特殊한關係가잇는지요잇스면其內容이如何 四、以上月賦代金에對한時效關係如何(XYZ生)

【答】 一、物品이아즉甲의手中에잇다면相當한期限을定하여代金支拂請求를하여不應하면賣買契約解除하고物品返還請求를할수잇소 二、民事上物品代金請求를하시오刑事問題는안되오 三、月賦販賣라고普通賣買보다나흘것업소 四、二年時效이외다(辯護士李仁)

【問】 一、甲乙兩人이大正十二年七月以前에結婚하야婚姻申告外지하엿는데이제出生屆를提出하려고戶籍을閱覽한結果甲(夫)의記載欄에婚姻事由만히記載되여잇고乙(妻)이入籍되지안엇고乙의親家戶籍에도乙이除籍되지안엇스니엇더한手續으로乙을入籍시킬수잇슬가요 二、出生된아희는庶子로出生屆를提出하얏스나엇더한手續을하여야以上全部가訂正될수잇습니가 三、婚姻屆를提出하기前에延振되어產日이不遠한니다이제婚姻屆를提出하고또出生屆를提出할수잇습가요 四、二百日以內에는出生屆를안다하오니事實인가요

【答】 一、戶籍吏가手續을潤澳한모양이니督促하여手續을하시요手續이定히困難하거든出生된兒孩는爲先庶子로申告하고다시곳婚姻屆를提出하시오그러면兒孩는庶子가아니고嫡子로됨니다그러치못하거든婚姻屆提出한後곳出生屆를提出하여도조흡니다 二、出生屆는出生後十四日內에아니하면十圓以內過料에處할터이고何時든지提出할수잇소(辯護士李仁)

【問】 甲이乙의土地를買受한바移轉手續을하지못하고乙이死亡하엿는데乙의親子丙은乙의死亡한지五六年이되어도相續도아니하고日本가서오지안습니다丙의妻丁은잇사오나丁에게도相續權이잇스며移轉할수잇습니가엇더한方法으로해야됨니外(雨穴月生)

【答】 日本잇더라도無關하니丙에게所有權移轉登記手續履行請求를하시오(辯護士李仁)

【問】 一、妾의所生子를戶籍上長男으로記載하고本妻所生子를二男으로記載하온바二男이死亡하고(無子)二男의妻가有하온바財產相續에長男과二男의妻와兩人中誰에게有합니外(長男二男의母가皆死亡) 二、右와如한境遇의長男이遺產을相續하거나或은贈與를受한後二男의妻가養子를하고長男의財產을回收할權利가有합니外 三、財產相續을受하는順序를가르켜주시압소(錦陵R生)

【答】 一、二男의妻가相續하게됩니다 二、養子한後養子가相續回復請求를할수잇소 三、直系卑屬其次에는直系尊屬(辯護士李仁)

新春讀者文藝當選小說 그母와아들 (二)

白石 作

아비를 생각하는마음 어미에게대한미움 이것은그를 견딥시 따리파리 팔리게하는 연유이다 다른설음을취하야 쁨는것을 안보자하나 눈는할머니와 어떤 몽생이잇다 이런내감은 어미의 하는짓을 가만이 모르는체할수밧게업섯다 대감의아비는 대감이 열다섯에에죽엇다 고랑투숑으로 사년동안을 고생하다가죽엇다

대감의어미는 남편이 죽은뒤로어느날하로 평안한 기색을가질적이업섯다 청이동하나서는공연히 돐는시어머니 에게화풀이를 하엿다 대감의한머니는 아무소리가 업섯다 홀로남안보는곳에서 분한울분을 삭히둘의생각을하고는 울분이엿다 그런아니라 과부人댁은 누가조금만엇더케 알살한말을 해도섬을힐듯이달려붓고하엿다 대감의한머니가참다못하야소리를질너 한마듸 대답만하면 과부는울녀불며죽이라고 달려들엇다 이럿케 과부된설음에못된 생각을가진 대감의어미는 점점더요망스러워갓다 엇던때는 가장 정결이나잇는듯이 남편생각에 죽는다고야단을 치기도하얏다 대감의어미는 나히설흔다섯이니 아즉그리늙엇다고는 못할것 이다 그러나 애로는과부된 정담설음이메여나왓다 그러나이것도 아니다하고는 엇더타할수업는 원한과울분을 안고솟어지고하엿다

대감의 어미가 양고새를알아 흉측한소문은노케된것은대감의아비가죽은뒤에해가지난겨울부터이다

양고새는 쌀장사하는 사람이엇다 돈냥이나잇는것을 가지고 남의집 며누리를 돌아나바려주고 이곳으로 이사온지 일년이거우되엇다 고새는 이과부에게 눈같이 가셧다

과부도한 사내를 실혀하지안는터이다 맛나면 남달리마조보고 얼굴이 뚜러지도록이쳐다보고하얏다 양고새가 집을이동리에 두고오리나되는 청정에서장을 보고하얏다

이사온후로 가장 살뜰하양고새의집을 단인사람은 대감의어미엿다 고새의마누라는 고새보다칠년이나우이엇다 그리하야고새를보고 그마누라를보면 어미색기가탓다 고새에게는딸들이 게업섯다 고새는노란수염이 난개름한 사람이엿다 나히서른다섯 명은것이잇는사람이라 쏨어 보이지안엇다

대감의 어미는 고새마누라와 조화하엿다 일도 도아주엇다고새는과부되니는것을실혀하지안엇다할때가튼것이라도그마누라를보고

『할레는 것던집사람보구 죵해달내지』 괜찮치아 만혓다 마누라를 생각하는것보다 대감의어미가 자조단이는것이 퍽조화스다 울적마다 이과부는 수건하나이나마 바로쓰고왓다 고새는 과부를 볼적마다 술픔술픔웃는빗을뵈엿다 과부는 다른동리사람이 맛지못하는 좀쌀을그냥마터갓다 대감의한머니는 젊은과부며누리가 낫설은집에 자조단이는것을 자미업시알엇다 그러나 품파리 한다고 쏘지스렵게 대답하는 며누리를 엇더케할수 업섯다 이애부터동리에서이 과부를유심히 보앗다

과부는 이런말도들으고 고새의집에자조 출입하엿다 동리엇던령감은미리부터 고새란 간악한놈인것을알고

『죽은과부가밀이남아보다』하엿다 엄청상은 쳐로엿새에 엇다 고새는 일혼아홉장에가면 의례히뒤를밝아 간것은과부엿다 장에가면쌀을 고르는 핑게를하고 말도하고 웃기도하고 정이들대로몰어섯다 동리장군은 미리부터이런말을보고 수군수군 웃고 싱글거렷다

고새가이동리로 이사 올적에 그마누라는 배가불러왓섯다 이사온지 석달이되어 마누라가몸을풀게 되엇슬에 고새는의례 과부를청햇다 산모의뒤를 볏줄좀보아달라고 부탁하엿다 고새가 부탁하지안아도 나서서 밥을해주고 심허하든 과부는마음이곳득하엿다

고새는 동리사람들이 자긔나 과부에게 대하야엇더케 생각하는지모든것을 잘알고 잇섯다그러나 재집이란 마음이한곳으로 쏠리면 의례히딴곳은 돌보지안는법이다

이과부는 아직동리사람 들이수군대는눈치들 눈치도 못채엿다 언재인가시어머니가

『굶어도 집에잇지 몰놀들시비듯기실탄』 고말하고는며누리가청내는말이 보기실허서 호령하나가 버렷다그뒤로대감이

『밤어야 몃넘볼겟소정참집에 좀잇수』 이러케권하얏다 과부는 청이동을나서 며감을집어 멱을돗이 악을썻다

『옹——이놈아색기 너잘돗다 집에잇스라구 에미밥솟도 못며게할테냐이놈아색기야』

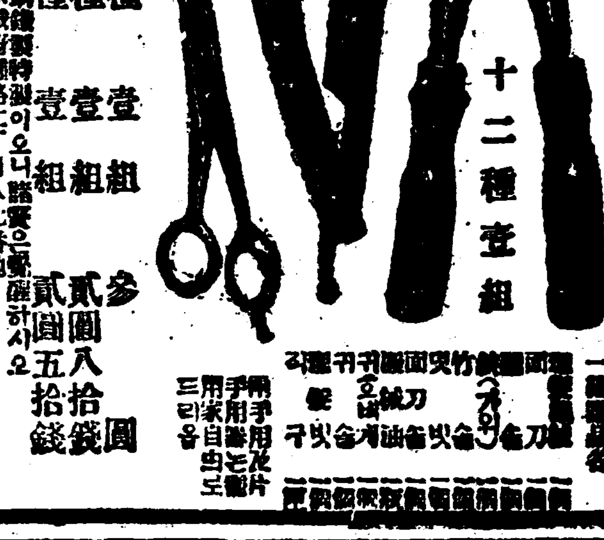

東華理髮器會社特製品大宣傳

▲使用便利한極經濟品▼

個人一家族一團體의共同使用키便利한第一品

十二種壹組

▲甲種壹組 參圓
▲乙種壹組 貳圓八拾錢
▲丙種壹組 貳圓五拾錢

東華理髮器會社總代理店 大正商會

京城府鍾路二丁目八十七番地 (代金은振替로送金하시오)

職業

月收入五十圓以上數百圓되고手當金每月二十圓과別手當金도有함

要二錢切手

朝鮮沙里院 鮮一製藥社

有利仕事

遠近不問 男女自宅에서 副業으로便利하고高收入 優美한榮業 年中無休

收入確實 照會二錢郵票 見本添 特約代理店募集

大阪市港區石田町停前 錦工堂本店

면도하신뒤에는

顏剃……色白 페루메루가第一!

포또쿠텍막고 암흔지안코 키와毒을막는다 함은 習識階級의 實驗談

蛔虫을速히업새시요!

世界一蛔蟲驅除豫防藥

專賣特許 마구닌錠

十錠入 ·四〇
五十錠入 一·八〇
三百錠入 九·五〇
千錠入 二八·〇〇

本劑는「산도닌」과갓흔種々의副作用이업고또劇藥이안인故로絕對로人體에害롭지안으며效力이第一確實함으로全國醫家의賞讚을博할뿐안이라萬國衛生博覽會에서一等金牌와賞狀까지밧은世界的靈藥입니다

特히兒童의게조흔菓子藥

美味卓效 마구닌제리 二十錢 五十錢 一圓

說明書進呈

登錄商標 富士山票 金鵄標

本舖 藤澤友吉商店 大阪市東區道修町二丁目

支店 東京市日本橋區本町四丁目

支店 京城府西小門町四二

M-36

品質本位 花王石鹸 가오-석겡

참조흔물건 훌늉한물건

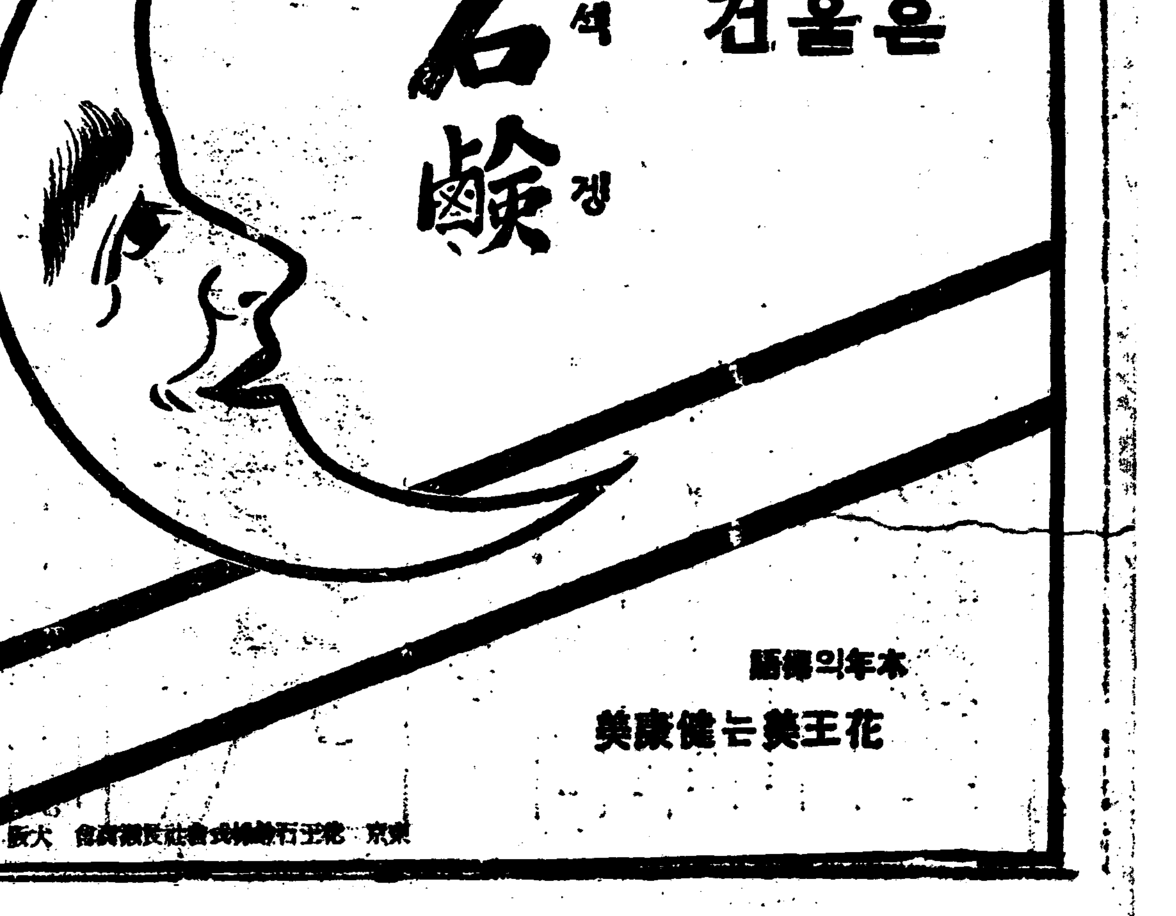

本年의標語 花王美는健康美

東京 花王石鹸株式會社長瀨商會 大阪

檢束者二十餘名 空氣는依然不穩
歸鄕치안코散在한千餘盟員 다시무슨일이일어날가하야엄중경계
端川靑盟事件後報

지난이십오일에개최하려든단천청년동맹 제이회 긔념식은그전날인 이십사일에 이미금지되엇슴에 불구하고 맹원천여명이시간전에 식장인 천도교당에모히어위원장리응범(李應範)외몃간부를 재교섭으로 경찰서에보내고 해산치안코 경찰을긔탄하며 항쟁함께 경찰은 총출동하여군중 해산에 노력하엿스나 종래 해산치안코 반항하자 경관들은 검속을 개시하게되엇는데 군중은 검속자를 탈환하는일방으로 만세소래까지들리게되어경찰은 더욱 창황하여하나 이한사람식 잡어간것이리응범(李應範)리학모,김재규,홍순하(李學模,金在奎,洪淳河)외십칠명이라는데 그래도 해산치안코 모종의계획이잇는지 군중이 무려천여명이 시내에 흩허저잇고 각기고향으로도라가지아니하야 사뭇 매우 공긔가불온하다더라(단천)

晋州의火災 이호를소실

지난이십오일 오전일시 경에 진주상봉리(晋州上鳳里)일천십사번지강태홍(姜泰弘)의정미소(精米所)로부터발화되어맹렬한 불길은양재옥(梁在玉)의집까지 연소케되엇는바 소방수의 진력으로겨우 얼두시경에 진화하엿는데손해는 약천원가량이며 원인은정미 발동긔가 폭발된까닭이라더라(진주)

鳥致院大火 十三戶全燒
대정이년이후처음일 原因損害는調査中

지난이십오일 오전여섯시 반경에 충남연긔군조치원(燕岐郡鳥致院)본정이뎡목 권의동(權義通)엿주비거리 변모(邊某)의집으로부터 불이일어나서삼동(三棟)십삼호가전소되엇는데 진화되기는 동칠시이십분경이 엇는바 발화원인과손해액은 방금조사중임으로 자서히알수 업스나 조치원에서는 대정이년 십이월 금음날에 본뎡일뎡목 극정거정압출목에건소되엇든대화재이후 큰화재이라하며 방금 이재민의비한 구제책을일반유지는 강구중이라더라(조치원)

在奉朝鮮人少年軍 演劇會를開催
음력정초에

봉천서탑(奉天西塔)에잇는조선인소년군(少年軍)에서는동단체의발전을 도모코저 음력정초를 리용하야연극회(演劇會)를개최한다함은 긔보한바와 갓거니와 정월일일과 삼일이틀동안을 약지가무뎡(加茂町)에잇는공회당(公會堂)에서개최하기로결정하엿는데 원래무료로일정케 할예정이엇스나 좌석의 정돈과기타 여러가지 비용관계로 부득이어인에게 이십전소인에게 십전식 입장료를 밧기로되엇슴으로 일반재류동포는 만히량해하고 찬동의으로 다수참관하야 주기를 바란다더라(봉텬)

全北事件公判 무긔연긔

일시세상을 경동케하든 상해○○단동의부원(統義府員)조인현(趙仁賢)외팔인의전북사건(全北事件)은작년말전주지방법원(全州地方法院)에서예심(豫審)이종결되어 가지고즉시공판(公判) 에회부되어금월중에공판개정할예정이 엇든바 금월이십일부사법관이동(司法官異動)으로 삼정(森井)전주법원장과 좌죽(佐竹)재판장이갈리게된까닭으로무긔연긔되엇더라(전주)

又復兩警官免職
사긔한일이단로가되어서 渡航證僞造로 幣害만흔渡航證明

조선농민(農民)의 도항저지(渡航沮止)를긔회로 부산부두(釜山埠頭)에는 언제나 부정인객군(不正引客軍)과기타사긔단이 위집하야 그들도항자의 구차한 금품을 편취하는 사실이왕왕히 잇는외에 배로는 배후에모모관공리의 주동(主動)이잇서 독직사건(瀆職事件)까지연출하는바 수일전에도 부산수상경찰서(釜山水上署)의 일본인순사한명과 조선인순사한명이 부산부(釜山府)의리원(吏員)과 공모하고도항증명서(渡航證明書)를위조하여가장계획덕으로악착한사긔행동을 감행한것이 폭로되어지난 이십사일부로 모다 면직처분을 당하엿다는바 인민의 생명과재산을 보호한다는 경관으로서이와가티 악착한 사긔행위를하엿다는것은 일반도항자의 주의할일이라더라(부산)

債務六百圓으로 兄弟間骨肉爭訟
련대한사실을부인하고 兄이親弟를告訴

경남의령(慶南宜寧)중유면다현리박병호(宮柳面多賢里朴炳昊)의재무가그친데박도화(朴敎夏)에백원에대하야 련대채무인(連帶債務人)이 되엇는데 그동부인하고 친데도화를 상대하야 지난이십오일에 의령경찰서에 고소를 제긔하엿는바 그내용을들은즉 채무자도화가 지난해음력십이월경에 동군부림면 신반리권모(富林面新反里權某)에게 동삼백원을차용할때에 그친형되는 박병호가련대 채무인이 되엇고 또지난음력 정월경에다시삼백원을 차용할때에도 가터 련대채무인이 되엇는데전긔 채무자 도화는아즉껏지 그채무원 륙백원을 청산치못하고 오든바자긔의 명의로잇는 토지며 두텁을 채권자권모에게 이전수속(讓渡手續)을 하여주고 일후그 채무를 자긔가 전부 청산하여준 뒤에는 다시반환할 작정을하고 왓는바 몹시가혹한 인심을배욕이잇는지 소위 경제긴축이라는바람에 시가가 저락되어권리 이전하여준 토지대금으로는 그 채무원리금에 불합하다는 예산으로 채권자권모로부터 권리소송의 원고자인 련대채무인박병호에게 지불명령가차압(支拂命令假差押)을 [illegible] 라(의령)

盜船을抑留코 告發한즉聽而不聞
도리혀일본인의도선만 가혹하게잡는다고야단 怨聲듯는新浦警察

함남북청군 륙대항(咸南北靑郡六臺港)에서 명태자망어업을경영하는 근오십여의 당업자들은 작년십월경……명태어업을위음 시작하든 초두부터 자조본지상에 보도된바와가티 명태어의산지항남일대의 해중을 횡행하든 부정발동긔어선(不正發動機漁船)의 심욱한피해를 바더작년 거울중에입은 손해고가자망(剌網)(一疋價格五圓五十錢) 삼천여필과 이로 인하야그만한어획을하지못한 총손해를합하면 실로수만여원에 달하야 수천의해민은 사로에서 방황하게되니만큼전긔 부정어선들에대한 원한이자못 하롬에사못처 어쉬하면 그것을붓들어(捕捉)그

철천의원한 을만분의하나이라도 풀어볼가하는 생각을 커마다 갓고잇슬지음에 우연히 전긔륙대항에서 머지안흔 근방 으슥한곳에소굴(巢窟)을두고전긔와가튼 부정행동을 감행하는 밀어발동선 삐처이잇슴을 탐지하고 원한에 사뭇친 해민들은 그들의 포착할 긔회를엿보든지음 지난달 십칠일에마츰그편밀어선 비처이 륙대서편해안에서 밀어한명태를 하륙하고 잇슴을 발견하고 몰려와하얏스나 손이는커 세척은 달어나고한척만

겨우붓들게 되엇든바 그번에 포취되배는 전긔륙대항에잇는중서어공장(中西鰮漁工場)에서 『정어리낚이하든신복환(神福丸)』으로 그외 가러친신만고로 포착한 해민들은그배가가지고 단니며 밀어하든수조망(手繰網)을 압수하는 동시그선장(船長)(日人某)을 당지어조에 보내어 엄중취조한후그밀선(密漁船)의 푸러노흔 명태 엽만바리가량되는것도 사건이 판명될때까지 아모에게도 소유식힐수업는것임으로 공동으로 보관하려할지음 전긔 중서공장에잇는강남건(姜南乾)이란사람이

돌연나타나 이명태는 자긔가 매입(買入)한것 이라고 써시림으로 여러가지 말성이되다가 당디어조리사(理事)가지리희를 식히고 전긔명태를강남건에게 림시임치(任置)하는양하고 그만한 입치표를바뎟든바 이저반의사유를 어조를 통하여 소관신포 경찰관 주재소(新浦警察官駐在所)에즉시 고발하얏스나 사무가 급하다는구실로고발하려간사람만 몰려 보내이고 수천해민의 생로를 저해하는 부정어선을 거의해민들이

천신만고로 포착하여노코 그러케들 지원고발하엿슴에 불구하고 그와가티 취체당국으로서 태연(泰然)함에 올홈안해민들은 그심사를 의아하는동시 그래도에 저분을 마지못하든바 그의일에야 겨우 전긔주재소원 전경렬(田景烈)이란순사가출장을와서 당시어조에잇슴을돌는 해민측의 김준환(金俊煥)외몃사람이 차저가서 전긔순사를때하여 우리가그도선(盜船)이 잡은 명태입치서와 압수한수조망등을 주재소로가지고 갈터이족 아사건을 엄혹처벌하여줄을 바란다고한즉 그누처음부터 안색을곳치며강남건이가매입한명태를너이들이

압수한권리 가어되잇스며 입치는무슨입치란 말이냐하며 어조리사가자하고잇는 임치서를 강남건이에게주어 씻어버리라는등에해어조리사가그것을씻어버리게되엿슬뿐아니라 그명태는전부강남건에준다항을 함부로 청명한후 전긔해민측의 김준환등을답분어리석은놈들이라는등의무수한폭언을남발함으로 그들은 할수업서돌아왓든바이라는데 그런도적의물품을매입한사람이 강남건이라하야사건이 판명되지 안엇슴에 불구하고그에게함부로 양여식히고도 도리어 부고한해민들에게 그와가튼 폭언을발한것은 취체경관으로서의과혹한패행(悖行)임은물론이오 그내면에는 복잡하고도희미한무슨내정이확실히잠재한것은 그들사이의 평소의소행으로 보아뎍뎍히간취되는사실이라하야 신포경찰에대한일반의원성과비난이자못 비등하는중이더라

크게憤慨하야 海上組合을創立
대표파견도당국에진정 북청서에는탄원제출

이러커머한손해를 입힌 밀어발동긔어선을 천신만고로 포착한후 그엄혹취체를 소관경찰관원에게비라다가 도리여 무수한 폭언의세례만밧게된 전긔 륙대근오십여의 당업자들은 그후에 도수차직접주재소에 출두 하여 전후사건의담판을하려하다 가란폭무례한전긔전경렬이란순사에게또다시 가즉어욕을밧고 넘우나분개한마음에동주재소수석이 들어준다는답변도결국은몽롱괴까지 업게되엿슴으로 그들은 울분한심사를 억케하면서 겨우 각각돌아와 이러한울한사정을 털허두기는참으로긔가막힌다하야위선오십여의 당업자들을망라하여지난달 이십 일경에해상민조합(海商民組合)을창립하는 동시정구섭(鄭奎燮)외한사람을 도당국에 파송하여 진정을하는 간의 사정을 북청본서(北靑本署)에직접탄원한후 하회를기다려 선후책을협의하도록 분개한 전긔 해민들은 그와가티일로막진으로 모든활동을 철저하게시하엿든것이라더라

陳情과嘆願에憤慨 海民을陸續取調
조선인밀어선은묵인하고 일인밀어선만포착한다고

부정어선의 엄혹한취체를 지원하다가 모진욕언만 어더들은오십여 해상업자들이 해상민조합을창립하여가지고 대표를 선정하야 도당국및북청본서에 직접 진정탄원까지 하엿다함은 별항보도와갓거니와 그후 도당국에서까지 그사유를 북청경찰서에 힐문(詰問)하게되매 북청경찰서에서는 책임상 전긔신포주재소에 그부정한 전후패행에대하야 힐난하게되엇든것인바 이런이중삼중의 대힐난을바든 전긔주재소원들은 자긔들의 패행은 몰각하고 전긔와가튼 오십여해민들의 진정과탄원으로 감독관청에대한 자긔들의 면목이여지업시 실타되는동시 문제가 화며더니 결국 책임문제까지잇게되엿슴으로 여보앗슴이엇든지 전긔 해상조합의중요인물들을 동주재소로 속속소환하여 인치한후 너이들은조선인 밀어선도만흠에 불고하고 그는묵인하고 일본인의 밀어선만 몹시 영한다는 차별을하여 민족적감정을 배치조장하는 소위라고 욕질는동시 너이들이 왜북청본서에 탄원하엿스며 도당국에진정을하엿느냐는등으로 누고안해와과를 무리한 위협적긔세를보인서살어각금잇섯다는바이는자긔들의 그런불순한 소행은돌각하고 도리어 적반하장(賊反荷杖)의적이라하야일반은동경찰의패괴한태도를자못비난한다더라(홍원)

富豪子弟의自殺
墮落의구렁에싸저 나종내염세를하고자살

광주의 유수한부호인최원근(崔元瑾)씨의 장손으로 당년이십옥세의 청년인 최정순(崔晶淳)군은 일즉이 그부친을여이고조부와 숙부의아래에서 혹은학창으로 혹은실업방면으로 분투하여보앗스나 모든일이 실패에 도라가고말자 남모르는 불운에 타락의구렁으로 헤매이고잇든 중 마츰내염세를하게되어 십여일전에 양잿물을먹고 이래당디 태양의원에서 치료중이든바 지난이십사일에영원한죽엄의길을 떠나고말앗다더라(광주)

任富得公判延期

전주녀자고등보통학교(全州女子高等普通學校)생도간에 조직되엇든비밀결사적광회(赤光會)사건의임부득(任富得)도 금월중에 공판개정할 예정이엇든바 사법관이동(司法官異動)으로말미암아무긔연긔(延期)되엇다더라(전주)

사위걸어告訴코 안해걸어또告訴
안해는生活費請求 한집안에서고소가속출 亂麻가튼富豪家爭訟

전북남원군운봉(全北南原郡雲峰)부호 박희옥(朴熙沃)씨는자긔의딸 박진긔(朴珍基)를유인하얏다는 리유로 그사위리정진(李廷珍)씨를 걸어 재작년에당지경찰서에 고소하얏든것이 전주지방법원 검사국까지 넘어가서불긔소가 되고 말엇든바그로 인하야 다시 박희옥은그의안해 김씨(金氏)(쯤)를 걸어서아비의승락업시 딸의 결혼을결정하얏다는리유로 리혼 소송을전주지방법원(全州地方法院)에제긔하야 일심에서 역시패소하고대구복심(大邱覆審)에공소하야오는삼월삼일이그긔일이라는바이사건이래로 안해의 생활을조금도도라보지아니할뿐아니라엇가지 리혼을 주장하는고로김씨는 하는수업시 남편박희옥을 상대로매월오백원식이십년간의생활비(生活費)를 청구코저 소송을 준비중이라는바 거의 준비도못이낫슴으로 경성에잇는 변호사 진직현(晋直鉉)씨와전주에잇는 변호사대우(大友)씨를대리인으로하야 불원간 소송을제긔하리라더라(전주)

釜山社會團體 幹部等을續續檢擧
부산서에서활동개시하야 廿三日부터檢擧開始

004542

조방맹파사건(朝紡盟罷事件)과 학생사건과 격문사건으로 부산의공긔는 자못긴장한가운데잇는이때에 조선방직 맹파단을지도하며 자금을조달 하엿다는것과 학생사건에 련락활동하엿다는리유로 지난이십삼일밤부터 사회단체간부를 검속하기시작하야 동일신간지회 김주엽(金周燁)리성순(李聖淳)량군을 검속하고 계속하야 이십사일아츰부터 부산청년동맹(釜山靑年同盟)위원장 김영모(金永謨) 량로산(梁露山) 합동로동조합김시엽(合同勞動組合金時燁)삼군을 검거하고 동사관등을 압수하는동시에 종일엄중히취조중이며 김영모(金永謨)는 오후칠시경에 석방하엿다더라(부산)

全州의火災 료리점을소실

이십팔일 오전 네시반경전주팔달정(全州八達町)중국 료리점(中國料理店)신긔영(申基永)방에불이 이러나서 동료리점한채를전소하고동다섯시경에진화하엿는데 손해는약 일천여원이라하며 출화원인은 조사중이라더라(전주)

羅州金氏檢擧 종로서에서

전남라주신간지회집행위원장김창용(全南羅州郡新幹支會執行委員長金昌容)씨는 지난십사일에 라주경찰에검속되어 십여일동안고생하다가이십삼일에석방되엇는데 또이십삼일에 종로경찰서형사가 라주에 출장하야 [illegible] 김창용씨를 또검속하야 경성으로호송하엿다더라(라주)

ㄱ黨豫審決定書 (二)

第二 (一) 被告李某、同姜某、同李某、同崔某는吳某와共히通謀한후朝鮮總督府政治에關한不穩한言動을敢行하고因하야治安의妨害를企하야昭和三年六月中旬頃東京에서被告姜某에게郵送한讀友會全國大會禁止와朝鮮日報停刊處分에對하야全朝鮮被壓迫青年大衆諸君에게檄함이라題한朝鮮人에게對한朝鮮總督府政治를誹謗한不穩文詞의各所에散見되는檄文(證第一은此에該當한)京城女子商業學校罷校에對하야滿天下兄弟에게檄한다題한右同趣旨의檄文(證第一號의二는此에該當함) 咸興高普盟休事件에對하야 全朝鮮學生諸君에게檄한다題한前同趣旨의檄文(證第一號의七은此에該當함) 合計約二百枚를各自分擔協力하야 京城府內의私立中東學校、同培材高等普通學校、同徽文高等普通學校、同普成專門學校等의生徒數十名間에頒布하야以所期의目的을遂하고

(二) 被告李某、同姜某、同安某는郭某와共히謀議한後前揭同一의計劃을樹하고 昭和三年六月下旬頃東京에서被告李某에게郵送하야온 全朝鮮學生大衆에게檄한다題한朝鮮人에게對한朝鮮總督府政治를誹謗하는不穩文詞의各所에散見되는檄文(證第一號의六은此에該當함) 一切의××的敎育政策에對抗하는 全朝鮮學生은學校代表者會議를組織하야全國的盟休의×××으로奮하라題한前同一趣旨의檄文(證第一號의八은此에該當한)總計約二百枚를各自分擔協力하야 私立普成高等普通學校同中央高等普通學校同培材高等普通學校의生徒數十名에게頒布하야以豫期한目的을遂하고

第三 被告崔星煥、同宋炳棨、同李某、同安某、同韓炳宣、同朴判同、同柳秉根、同金雲善、同權五敦、同閔康昌、同南相璜은文××과共히 昭和三年二月二十七日午後十時頃被告宋炳棨의下宿 京城府樓下洞二百四十六番地金海學方에集合하야 被告崔星煥의發意로一同이凝議後全鮮의朝鮮人中等學校生徒를中心삼아朝鮮을日本帝國의××에서××시키고且朝鮮에서私有財産制度를否認하고共産制度를實施할目的으로써(ㄱ)黨이라稱하는 秘密結社를組織하야 一同이執行委員에就任하야秘書部、宣傳部、組織部、檢察部를設하고執行委員中에서其部署를互選하야其結果被告宋炳棨는秘書部의責任秘書、被告李某는同部의秘書、被告崔星煥은組織部並檢察部의部員、被告韓炳宣、同朴判同은宣傳部의部員被告安某은 組織部의部員被告金雲善은 檢察部의部員에推하고更히部署의互選에繼續하야 黨의經費、入黨의手續通信暗號、細胞의組織等에對한協議를遂하고더욱被告崔星煥同宋炳棨、同李某、同韓炳宣同安某、同朴判同、同金雲善同權五敦、同閔康昌은昭和三年三月十日及同年四月十日의二回에亘하야前記被告宋炳棨[illegible]에서開催한執行委員會[illegible]야(但被告權五敦、閔[illegible]行委員會에만) [illegible]目的의遂成을期하야種種劃策하얏다

被告李鉉相、同姜炳度의第二의(一)及(二)의所爲並被告崔星煥의第一의(一)及第三所爲並被告李哲夏의第一의(二)及第三所爲는모다犯意를繼續하야此를爲하얏다

被告李某、同姜某、同李某、同安某、同韓炳宣、同朴判同、同柳秉根、同金雲善、同權五敦、同閔康昌、同崔星煥、同南相璜、同宋炳棨以上의所爲는 公判에付하기足한犯罪의嫌疑가充分하고被告李某、同姜某、同李某、同崔星煥의第一의(一)의所爲、被告李某、同姜某同安某의第二의(二)의所爲는各保安法第七條에該當하며被告李某、同姜某、同崔星煥의第一의(二)의所爲被告李某의第一의(二)의所爲、被告李某、同安某同韓炳宣、同朴判同、同柳秉根同金雲善、同權五敦、同閔康昌、同崔星煥、同南相璜、同宋炳棨의第三의 所爲는 各治安維持法(昭和三年勅令 第一二九號) 第一條에該當하는바 同被告等의所爲는該治安維持法施行前의犯行임으로써 刑法第六條에從하야모다 前의治安維持法(大正十四年法律第四六號)第一條와新舊比照하야輕한前治安維持法第一條에依하야處斷할것이며 被告李某、同姜某 同李某同崔星煥同安某等의右所爲中에는連續犯又는併合罪에係함이잇슴으로更히前者에對하야는刑法第五十五條後者에對하야는刑法第四十七條를各各適用하야 處斷할것이라고思料한다 [illegible]하以上被告等의所爲는刑事訴訟法第三百十二條에依하야모다京城地方法院의公判에付할것이라한다

被告李某、同姜某、同李某、同安某等 第二所揭의不穩文書는朝鮮總督府에서發賣頒布를禁한것인 情을知하며此를頒布한旨의點은此를公判에付할 犯罪의嫌疑가업스나 右第二의所爲와牽聯關係가잇서起訴된것이라고思料함으로特히免訴의言渡를할것이아니다

被告李鉉浣、同具鍚會、同金炯元、李庚培等은第三揭의結社行爲에携하야執行委員에就任하고黨의目的의敢行을期하야種種劃策한旨의點은此를公判에付하기足한犯罪의嫌疑가업슴으로刑事訴訟法第三百十二條에依하야모다免訴할것이라고한다

仍히主文과如히決定함

昭和五年一月二十五日

京城地方法院

豫審掛朝鮮總督府判事五井節藏

高靈傷害致死 혐의자방면

지난 이십일밤 상해치사(傷害致死)혐의로 당디경찰서에 인치되어 엄중취조를 밧고잇든고령면고아동 박인환(高靈面古衙洞朴仁煥)씨는지난 이십일에대구검사가출장하야피해자시체(屍體)를해부검사한결과 증거불충분한화실이업섯슴으로 지난이십사일부로 무사방면하엿다더라(고령)

幼年의睾丸咬傷

강원도양구군북면서호리(江原道楊口郡北面西湖里)에사는 리복쇠(李福釗)(假名)의집에서는 지난이십일 하오세시경에 집에 전긔리복쇠의아들되는 복남(福男)(二)이를 남겨두채로 모다일을하러 나왓든바집에서기르든강아지가 어린아희혼자 놀고잇는뒤방에드러가 엽드려 기여가는뒤로달려들어 불알을 물엇슴으로 불로생명에는 무관하나 부상을 당하엿다는바 일반어린아희를 기르는가정에서는주의할일이라더라(양구)

萬鏡座一行來驪

김성환(金成煥)씨의인솔(引率)한 만경좌(萬鏡座)일행은 십칠일에려주(驪州)에도착 되엇든바 마츰그날은 본보려주지국(驪州支局)주최의 신춘음악대회(新春音樂大會)가잇섯든 관계상흥행(興行)을 중지하고 만경좌의 악대(樂隊)들은 음악회에찬조출연(贊助出演)까지 하엿스며 그익일(翌日)부터는 본보려주지국과신련지 소년회후원 으로 오일간(五日間)을 흥행하야려주인사의열렬(熱烈)한환영(歡迎)을바덧는데 마지막날되든지난이십이일은 조선일보 독자우대일로하야 대성황(大盛況)을 일우엇다더라(려주)

◇南市教會 獨立宣言◇

귀성 남시예수교회(龜城南市耶蘇敎會)에서는 로회와총회(老會總會)와의처리에 불평으로독립을 결의하엿다함은 긔보와갓거니와 지난십구일(日曜) 에는 선언서를 맨들어 교회일반에게 랑독하야들은후 이를 인쇄하야 전조선 각교회에 보내엇다더라(귀성)

勞動夜學設置

영천군(永川郡)화북면진도사립학교에서는 교원리순의(李舜儀)씨의 주선으로 동면 최원병(崔元炳)박영득(朴永得)씨사람이농한긔를 리용하야 배움에주린 무산아동을 다수히 모와로동야학을 설치하고 네가지과목으로 세사람이순번 교수를깅의아케하여온다는바일반은장래에 문화촌을건설하겟다 고칭찬이자자하더라(영천)

◇勤儉貯蓄組合◇ 경남함안군칠원면례곡리에서는 주민의근검저축을장려하는 한편경제상 금융의윤활을도모코저근검저축조합을조직하고 일구금십원식 십권을오일만에 일회식일개월을 륙회로난호와 삼십일개월만에완납케한다하며 발서조합원이 백여명에달한다더라(칠원)

天氣豫報 晴一時曇

二十七日京城測候所發表‖高氣壓이滿洲及沿海州로부터朝鮮에擴大되어日本方面은氣壓이低하다全朝鮮的으로天氣가良好하나釜山은南江陵에는降雪이잇다氣溫은一般的으로五度以外高하여젓다明日은天氣良好

昨日 最高 一度三 最低 零下 十度六

今朝 最低 零下 四度三

모루히네(阿片類)의 解毒藥의 世界的發見! 名藥 アンチモヒン (안치모히)

阿片모루히네의慢性中毒에對하야、無한것이西洋、如何한重症이라도廿日以內에全然注射로的確히全治될수잇는空前無比의新藥입니다 患者諸君은速히醫家에게本藥의注射를依賴하십시요 (說明書無呈)

●本劑는發賣以來지이미拾個年을經한바、其間에本劑와類似한種種의藥劑가發表되나하나도永續하는것이업섯습니다. 이것은本劑의眞價를表現하는것임으로 特히本品을愛用하시기를바랍니다

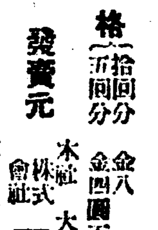

價格 十回分 金八圓 / 五回分 金四圓五十錢 / 送料 五拾錢

發賣元 本社 大阪市東區今橋二丁目(振替大阪[illegible]) 株式會社 黑田藥品商會 本店 東京市麻布區[illegible]町(振替東京[illegible])

運轉手養成 運轉手紹介 中央自動車研究所

免許엇기까지責任敎授各道指定試驗車其他各種車完備入學隨意學費低廉 三個月間卒業外지全學費六十五圓規則書申込學則無代送呈

自働車運轉手에有意하신분은本所의徹底的敎授와廣大한實習場에서學生됨을보시요 (京城桂洞一五一番地)

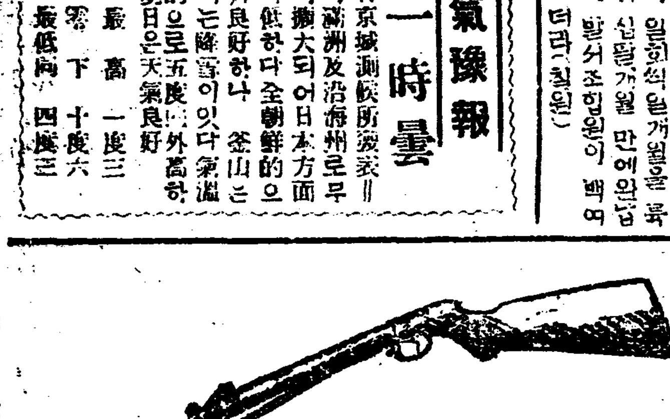

空氣銃大特賣

本品은第一實用的舶來空氣銃이온바十間以上距離에雉子鳩雀等을射獲하난最高級銃이온대今番荷着하와特價提供하나이다

舶來ロヤル最高級銃ライフル入長三尺六寸 特價 廿六圓

獨逸製ダイアナ高級銃ライフル入長三尺六寸A 特價 廿五圓

同式ダイアナ高級銃ライフル入長三尺六寸B 特價 廿二圓

ミタ式高級銃長三尺三寸 特價 十七圓

米國製ポンプ式連發五十 特價 十五圓

獨逸製ダイアナ式長三尺A 特價 十三圓

(注文時난使用彈丸一袋無代進呈 先金注文時난送料本店負擔)

京城鍾路二丁目 琴喜樂器店 空氣銃販賣部 電話光化門一六三七番 振替京城一四三〇九番

有利仕事

遠近不問 男女自宅에서餘暇에하고高價히실수잇는業 年中無休 收入確實 照會二錢要 實物見本添案內書進呈 特約代理店募集

大阪市港區九條北通三丁目 大東商會

廣告 [illegible]

舍弟永休氏京城府苑南洞二八二番地自宅에서昭和五年一月二十六日因病長逝玆以訃告

發引一月二十八日上午九時

昭和五年一月二十七日

申鳳休 白

大阪港壁利用與否는 朝鮮米價에重大影響
每石十錢의浮取料冗徵免除로

朝鮮에서大阪市에搬入하는米는一個年二百五十萬石을不下하는바此中二割內外는大阪商人의손으로岸和田、堺其他大阪市外에搬出되는것인바從來大阪港搬入米는一旦鮮取하얏다가다시轉送하는慣例인바大阪港에서는完全한岸壁이竣成되어本船의橫付가可能함에不拘하고大阪市以外의搬出米에는依然鮮取하야鮮貨을不要한設備를有하고도此를利用치못함은遺憾이다朝鮮物產協會에서는從來屢屢大阪商船業者富島組等에交涉하얏스나解決되지안엇슴으로今回大阪商工會議所及大阪市港灣部等에諒解運動을開始하는同時에朝鮮의社船이積載한것으로서大阪港以外의近接地에積替發送한것은絕對로岸壁에橫付하도록當局에陳情하고此間京城商議에도援助하야달라는諒解를求하얏다또右岸壁利用의結果는大阪에入港하는朝鮮米만으로鮮貨보다一石十錢에有利하야年額二十五萬圓의金이減少하는것이나만약大阪의高率인諸掛費를節減하야冥定된大阪米價가全國的으로影響되다하면朝鮮米로서는此로因하야年額六、七十萬圓의冗費를免하야그만침朝鮮米의價格을良好하는朝鮮內農民利得에도莫大한關係가잇는것이라더라

朝鮮人製品인 廣木需要激增
京紡產品逐年好況

京城紡織株式會社의製品인太極星以外五餘種에達하는廣木은慶北慶南을除(朝鮮紡織製品의侵入한關係)하고는全朝鮮各地에서需要하는데그中京義道의八十萬疋價格八十萬圓이首位오그次로는平安南北道의五萬疋、十萬圓인데同年同會社의生產額은紡織機二百四十臺로二百四十萬疋二百四十萬圓이라는바逐年需要의增加가激甚하야到底히供給이不足함으로不遠한將來에그規模를擴張하지안코는圓滿한供給을할수업겟다는바이케每年朝鮮人間에需要推勢는三割乃至四割式增加하는傾向인바이로써짐작할수잇는것뿐現象은朝鮮人間에漸漸大로朝鮮人의製品을愛用하는意思이增進되는것을알수잇다하며何如間純朝鮮人製品을愛用하게되는傾向은實로조흔傾向이라고하겟다더라

家畜市場殷盛

舊年末에臨하야畜牛의賣買는殷盛을極한다前日來畜牛의入場은一市千三百頭에達하야其賣買頭數도一市千頭에達하얏다其價格은實로十二萬餘圓을突破하얏는데其內의大部分은府民의舊正月에供하는것이니此邊은緊縮의影響도업시頗히殷盛하고또아서屠場도多忙하야一日百五六十頭式屠殺하는狀況이라더라

鑛產出願數 逐年增加
昨年九百餘件

鑛業의出願은逐年增加하고大正四年乃至大正八年은鑛物價格의昂騰一般經濟界의好況으로一年의出願件數三千乃至五千件內外를上下하나其後鑛物價의暴落에依한企業心의沮喪으로大正九年에는出願件數一千百三十二件大正十一年에는一千二百九十一件이다또相當한出願件數를見하얏스나經濟界의好況은漸次深刻化하야大正十一年에는依然二百五十九件으로激減하얏다經濟의不振은漸次物價勞賃을低落하고金銀鐵業의好轉步調로化하야昭和三年에는八百六十七件으로增加하고昭和四年中에는其出願件數九百卅五件에達하얏고다시出願의漸增步調를取하얏다그리고鑛業別出願의狀況은金鑛의出願은年年最多數를占하얏스나다만大正五年에黑石水鉛鑛大正六年에는黑鉛大正七年에는鐵鑛大正九年及大正十年에는石炭이鐵業出願中의最高位를占한것은經濟特殊事情에基한것이라此를一

手形交換減少

京城手形交換所上期第四週手形交換高는枚數一萬九千六百十三枚交換額一千九十四萬一千二百三十一圓六十四錢差額百八十萬三百三十九圓九十三錢이다前週에比하면枚數一千七十六枚增加에比하면交換額四十六萬六千九百四十圓八十五錢差額四十一萬六千八百四十二圓八十八錢의減少이라더라

官鹽販賣高
成績자못良好

鹽의販賣官署인仁川出張所、鎭南浦、新義州、各專賣局出張所에서十二月中에賣渡한官鹽은仁川出張所五十三萬一千斤、價格四千九百圓、鎭南浦二百三十六萬三千斤의一萬九千四百圓、月計二百八十九萬四千斤의一萬四千三百圓이다昨年四月以降의累計額은總計數量一億二千七百四十萬七千斤、價格은百一萬一千二百圓에達하야本年度의總賣渡豫定高一億七千百十七萬餘斤에對한것인즉七割四分四厘의賣上이다또前年同期累計에比하면數量으로二千六百四十二萬九千斤價格으로二十四萬二千九百圓의增加이다또各販賣官署別의官鹽販賣累計額(自昭和四年四月、至同十二月)은左와如하다더라

	數量	價格
仁川	四四、二〇〇千斤	三八〇、一五〇圓
鎭南浦	三六、七〇七	五五四、六七〇
新義州	三、三六八	六六、一〇〇

漢銀株主總會
無配를可決

漢城銀行에서는二十七日午前十一時부터北米倉町京城銀行集會所에서四十九期株主總會를開하고左記諸項을可決하얏더라

一、營業報告、貸借對照、財產目錄及損益計算承認件
一、利益處分案議決件
一、監査役松田讓雄氏任期滿了에對한改選의件(重任)
一、元監査役金用集、李海昌、井內勇、檀江吉三助四氏에對한慰勞金贈呈件(取締役會에一任)

그런대當期利益金處分案은左와如하더라

純益金六萬二千五百九十五圓八十一錢
前期繰越金一萬四千三百六十六圓八十五錢
當期繰益金七萬六千九百六十二圓六十六錢

◇此處分案
法定準備金七千圓
別途積立金五萬五千五百圓
後期繰越一萬四千四百六十二圓六十六錢

煙草의 賠償價格決定

朝鮮煙草專賣令第五條의規定에依하야昭和五年九月一日부터同六年八月三十一日까지에收納할葉煙草의賠償價格은左와如히決定하얏더라

等級	每一貫賠償價格(圓)	等級	每一貫賠償價格(圓)
一	五、二〇〇	七	一、九〇〇
二	四、五〇〇	八	一、五〇〇
三	三、九〇〇	九	一、二〇〇
四	三、三〇〇	十	一、〇〇〇
五	二、八〇〇	十一	八〇〇
六	二、四〇〇	十二	六〇〇
		等外十三	[illegible]

歐亞의 貨物連絡會議
日本側重大視

(大連發) 歐亞貨物連絡會議는今春에『레—닌그라드』에서開催할豫定인데露西亞政府는右貨物의連絡輸送을大連朝鮮經由의二線에依치안코全部自國線海港經由를利用코저하며더욱甚한것은海港對日本各港의連絡을自國商船만으로運搬케하야外國船에는一切依賴치아니할方針임으로滿鐵에서는先月來鐵道省及朝鮮鐵道局과極秘密裡에交涉을거듭하고對策에關하야種種交涉中인데此成行如何에依하야는現在朝鮮經由에限하고北滿行日本貨物도自然露西亞側의策動으로減少

大農側의 平均買로
硫安賣行良好

朝鮮內硫安은各社가다他社의賣價發表待로賣意가업는此時이라各地農會其他團體의入札期接近과同時에日窒은硫安을賣始하야速速賣價의決定을보아最近에는湖南線沿線及京仁方面에서大農側의平均買物이잇고前週外지에各社의引受가各地合計約二萬叭에達하얏다 市價는數量과場所에依하야달으나平均沖渡四圓內外이고各港引受數量은左와如하더라

釜山揚	一千五百噸
群山揚	三千噸
木浦揚	二千噸
仁川揚	二千五百噸
鎭南浦揚	八百噸

生絲市價의 再建策을決定
强制供保로維支키로

(大阪電) 生絲生產調節理事會는二十六日에開催되엇는대生絲市價에根本的再建策으로銀行과生產組合에서合計一千四百三十五萬圓을借入(一千二百五十萬圓을採算最低限度로함)하야二萬梱을買上하고此를一年間保存할것及共保를中止하고現在의共保二萬五千梱는期限六月로하야强制共保하기로決定하얏다此에對하야政府도認可할모양이니過去의例에依하야買上하면市價는安定될듯하다더라

運合社에서 業績査定通知

運合委員會는繼續하야二十七日午後一時부터開하얏는데本日이最後의協議日이다二十八、九兩日間에亘하야各參加店에對하야業績査定의通知를公式으로發하고此에對한參加店의承諾與否를聽取한다하며承諾에서는一個月日外지는約二個月內外의猶豫不滿을抱하는傾向도보임으로그中一部參加店에서는此査定額에內外의質疑할듯하다하야樂觀한다더라

合同不參加의 運送組合成立

京城驛非合同運送業者間에는運合參加의是非와同時에此에對抗할組合을組織할方針이라든바不參加店組合의設立을計劃中이다二十六日에二十四店이參集한結果京城運送組合을成立하기로決議하고規約成案이作成될터인데組合長으로는野田源五郎氏와呼聲이告호다그런데京城驛運送業者는合非兩派를合하야總數五十八店의內十店이고無關係를除하면正味四十八店이다此內二十四店은前記와如히非合同店임으로볼수잇다그러나此內四店은無資格約六店은合非의旗色이不鮮明하니正味合同參加는十四店이되리라더라

安東 銀受渡完了

(安東發) 安東銀市場二十八日限은閉所以來의脈價及出來高를示하얏다波瀾을豫想하고買便의騷擾하야서大受渡量出現하야一部에서는憂慮하얏스나大部分先限으로換替하얏슴으로受渡高도例月과無異한程度의額四十九萬七千兩에至하얏다受渡價는一千三十圓이나此受渡額은金五十一萬一千九百十圓이다本日도無事히受渡는終了되엇다玆에受渡店別은左와如하더라

渡便
原田株式店	二十五萬五千
儲蓄公司	一千
大森仲買店	七萬七千
小森仲買店	十三萬
恒順隆	二萬四千
藤本仲買店	三千
協盛銀號	七千

受便
大昌仲買店	八千
大利公司	十二萬八千
德泰公司	三十六萬一千

計四十九萬七千兩 受渡値一千三十圓 此金額五十一萬一千九百十圓

鐵道哩券 當分發賣停止
三月一日부터

鐵道哩券은四月一日부터米突法에依한新哩券이發賣되는關係上旅客의不便과係員의繁雜을避코저三月一日부터當分發賣를中止한다더라

鴨江採氷殷盛
銀低로低廉

(安東發) 採氷期의鴨綠江은去二十日頃부터本期에入하야江畔에는運搬車와人夫列로長蛇陣의壯觀을呈하얏다 本年採取期는昨年과大差가업스나凍結程度는本年의氣溫關係上昨年보다五六寸이薄하야現在一尺六七寸內外이다本年은貯氷庫의增設等으로昨年安東側의採取量約十萬個(一個四十貫)即四百萬貫以外에對하야五割以上의增取豫定이다現在使用人夫는約二百名採取數는本年은廉價로供給할수잇다하며또採氷場은目下『스켓트』大會를압두엇슴으로鐵橋에서上流로制限하나二月二日大會終了後上下에서一齊히採取를開始할計인데最終日은二月十日頃될듯한데右天然氷은大部分滿鐵沿線과朝鮮方面에供給하리라더라

商議工業部會 電力問題等協議

京城商議工業部會는廿五日午后二時開會左의件을決定하얏더라

一、電燈電力問題 從來도需要增加에따아電燈料金이低下되엇는데市外電車賃銀統一要請에는本年度改訂期에는低下하도록交涉할것

二、(가)工業金融問題 金融組合利用을講할것
(나、)銀錢工場 從來休業狀態의工場을積極的으로考慮하야金할것
(다)中小工業의金融은無業組合을利用할것그러나現在組合의欠陷을改善할것

三、京城工業生產品은一般이이용으로各工業者生產品目商取生產能力等을詳細調查하야周知方法을講할것

絹系界進出?
收繭增率新發見
鐘紡

鐘紡에서는昨年의秋蠶을三回에亘하야收繭하는實驗으로研究한結果春夏秋蠶을通하야一個年八回에亘하야收繭할수잇는것을發見하고生絲의生產費를現在보다三割五分이나低下할수잇다하야絹絲業에進出할方針을確定한模樣이더라

精糖賣出中止

(下關電) 糖業聯合會에서는廿一日브러스트라이크本部에서例會를開催하고今週賣出에關하야協議하얏는데會社側은前回同樣精糖二十一圓六十錢耕地月十錢下로十五萬內外를賣出할意向이나市中은大阪暴落으로二十圓三三十錢賣勝으로買物은거의업서此化케할念慮가잇서서廿一日은多少價格을引上하야少量의賣出에그치다더라

朝鮮水電 興南變電增設

朝鮮水電會社와興南變電所는窒素肥料工場의第二期擴張工事의進捗에伴하야發電料의增加를要함으로從來五萬『키로』이든變電所에다시五萬『키로』를增設하야十萬『키로』로擴張하기로申請中이든바今回總督府의指令을發하얏다더라

滿鐵收入增加

(大連發) 一月二十二日現在의滿鐵鐵道收入의內譯은左와如하다더라

客車收入	一四、三六四、二六三圓
貨車收入	八〇、五二〇、九〇三

客車收入	五八八、九一九
貨車收入	五、三四四、五一五
倉庫收入其他	四一、一四八
合計	九、九七四、五八二

以上과如히[illegible]

◇手形交換週報

小切手	[illegible]	[illegible]
送金爲替	[illegible]	[illegible]
約束手形	[illegible]	[illegible]
政府小切手	[illegible]	[illegible]
爲替手形	[illegible]	[illegible]
公債債券利札	[illegible]	[illegible]
雜證書	[illegible]	[illegible]
合計	[illegible]	[illegible]
比前週	[illegible]	[illegible]

米發送數量

	(本年)	(前年)
釜山	八三〇噸	四六五噸
大田	一、〇三二	一、〇三四
京城	三八〇	四八四
平壤	八九六	九六二
濟津	四〇	二七
合計	三、一七八	二、九七二
累計	六二、二八五	四九、二二五

	本年	前年
釜山	八七二	四三一
大田	九九六	八六四
京城	二八二	一八四
平壤	一、一四	一、五五
濟津	一一	八
合計	三、一六五	二、五四二
累計	七〇、四五〇	五一、七六七

(廿五日)

	本年(噸)	前年(噸)
釜山	六二一	二九三
大田	一、〇七七	七九九
京城	三八六	二九〇
平壤	九六六	九三七
濟津	六七	五
合計	[illegible]	[illegible]
累計	[illegible]	[illegible]

◇通信收入=遞信局調

査=客年十二月中全朝鮮各局所通信收入은百二十八萬七千五百十二圓으로前年同月分에比하야四萬九千二百四十六圓(四分)의增加이오客年四月以降十二月外지의年度內累計收入額은一千百十二萬五千六百六十八圓인데前年同期에比하야五十二萬九千八百十圓(五分)의增加이다또十二月中通信收入內譯은左와如

切手收入	八一九、五九〇圓
郵便收入	二九五、一〇〇
電信收入	三七、九四四
電話收入	二二九、七七四
雜收入	五、一〇四
計	一、二八七、五一一

株式 依然閑散

市勢의商況 (廿七日)

前場不變

今朝前場은休日前과不變으로東新百三圓四十錢寄와二十錢大引이고大新은寄不成으로五十六圓七十錢步로五十錢大引이고京取는丸成買로十七圓八十錢大引一本이成立되엇더라

前場諸株步調
▲京取 一六〇—
▲大新 一五七—
▲東新 一〇三·四〇—

後場氣軟

後場은亦是閑散裡에多少氣軟으로東新百二圓八十錢寄와九十錢大引이오京取는十七圓八十錢寄一本이더라

後場諸株步調
▲京取 一五八—
▲東新 一〇二·八〇—

京取賣叫나 더욱頑强不動

前週中에는買方의巨匠인南、黃兩店의多量의賣物로買方의松山京徵、新田等이到底히反撥할수업슴을알고退路하얏는바今朝에는다시寄付에는소리가업섯스나大引에丸成仲買店의二百餘株의賣物이市場空氣를硬化식히자立山、松山等이低價로賣叫하랴하얏스나兩店의應으로다사十七圓八十錢인頑强不動의兩側가잇섯는바이케南、黃兩店과丸成店이어되외지든지賣叫를引受하라는決心下에買叫한으로아모리賣方이策動을하더라도그다지懸念할것이못되고또前記賣方야決코採算을無視하고一時的策動으로無理히買叫한것이아닌만큼거기에는決코狼狽할아모不美한것이漸次되지안흔것이事實인때문取의前途는매우安定할것이나라等하야時期가到來하면一大活躍을期할수잇는同時에持久戰으로어되외지應한다면買하는것이絕對로不利할바가업다고볼수박게업다더라

實需人氣나 賣物이稀貴로
堅保不動中

相場은選擧問題로人氣도因하야賣方이全然川動을中止하고잇슴으로相場은實로閑散無味한바이커니와아무리우리로서主觀할것은賣物이稀하야買物은多少出現하지만賣物이업서自然相場은閑散하지만은步調는堅强하야動機만잇스면반드시上伸할氣味가잇는한바이케選擧의結果가豫想과가티되어政界가絕對多數로果然第一黨으로서의面色이ㄴ케된다면이에對하야政界는安定되고[illegible]오래동안抑制되엇든氣勢를回復하게되리라고볼수밧게업승으로買方은[illegible]

—株—界—六—感—

◇總選擧를前望하는人氣때문에相場은매우閑散不味

◇그러나賣物이稀薄한關係上떠러지거나또는惡鬪할아모氣味는보히지아니한다

◇總選擧에民政이優勝하면政界가安定하고 그러면이에따아相場에도어떠한好感이나잇다

◇그만큼相場은올터갈勢力이充分하니果然政界安定을어드면반드시上伸하겟지?

◇그리고京取는買叫할사록頑强하고堅强히잇스니이것이무엇을말함인가?

◇다만一部에서만하는것과가티朝鮮人側仲買店의一時的策動買로그런것이아니라

◇京取의大勢에도無理한것이잇지안카때문에好感이生한緣故임을알수잇다

◇그것이라고하야賣方은虛弱耽耽한바一方買方도今後貿易關係其他正貨流出을目標로그前途如何에따아서는一大活躍을期하고잇는터임으로前途는자못興味視할것이더라

期米 幾分强味

前場小高

前日場에比하야一錢止의約二十五七圓八十一錢止의약二十七圓八十六錢에寄한前場은幾分强味朝에入하야阪地初付二十七圓八十七錢인大丁反高를呈하고二十五圓六十錢인前昨止의同價로寄한後六十五錢으로小弛하엿다가阪地의稍漸高로結局九十七錢에止하얏다[illegible]七十九錢에寄을止하엿다

後場小甘

後場은二十五圓七十三錢에初付하야八十錢이잇슨後八十三錢三番同이다가結局八十錢에止하니高低의差는十丁이더라

場面俄然小强
그原因은무엇?

去二十三日에는阪地는七圓五十錢으로當地는五圓四十錢寄로反落하얏든터라누구나賣氣하엿스나一休今朝에入하야는擴拔할만한何等의强材도無히阪地는九十錢으로當地는七十錢으로反騰하엿다勿論現下의步調로보아누구나買方針을試하얏다고할수잇지만은그러나月終이臨迫함을보아買方의處理物이現出하야多少硬味를添할念도잇고以外로特殊한材가잇어서新甫로限의發會를待하야[illegible]마는지아니한今日에到底히買進하지는못할듯하다고一部의觀測이다이런바實로原因이薄弱한一時的反高를機로하야賣戰線에立하기가容易할모양이더라

阪地의 當限戰을注目

納會에臨迫한阪地當限이稍漸高調를帶하는것을보면受方의態度가얼마나頑强한지를알수잇다果然某筋信에報한바와如하면三萬石以外의實物을擁擠한臨港筋이受米를決行하든지 또는名古屋田中筋이兵阪市場을通하야肩替의受米를策動하는것이事實인지도亦未知인바實로本年米界의事情으로보면朝鮮은二割四分作으로前途賣給難의數이업지아니한모양이요日本米作도그다지 樂觀을許할만한數字가아님으로結局減收에入하야受米에需用을求하기가十居八九이며따라서今後의大勢는漸進的步調를帶할이라고某硬派는主張한다果如何

正米 堅强 重頭

米裏餘話 ▲一休今朝의相場을示하엿다此가上分錢의反彈인지一時的現象인지難斷할수업는것▲그러나何等의新材料로부터目的으로買進하기도또한不安▲月終期에臨迫한關係上兩方의處理物이現出하야此에待하야徐徐히賣進하는것이分別일듯▲阪地當限은買方田中筋이優越한모양이야前機段反高를可期▲何如間米의그自體에잇서서는買方針을捨할수가업다고勿論減收期에接近할사록漸漸新高價를演出할모양

◇仁川堅調=舊正接近에도不拘하고今朝도依然出廻가稀薄하고또阪地期米小堅商狀에氣配는발서二、三十錢上地市勢는三마크三等二十四圓五十錢四等二十四圓二十錢인各等모다三十錢高唱移出은大阪沖渡白米二十六圓六十錢으로八百石成立

◇群山小堅=本朝廻着은十六輛으로賣物도七輛인相當히잇고花岡當用向手當買로市勢는前日보다小堅拔三等二十五圓六十五錢地場拔三等二十五圓六十錢應로四千叺의商內가잇섯다

◇大邱强含=休日後의今朝는入荷二千百十九叺이잇스나期延强調를보고人氣小堅市勢는三等穀良二十四圓七十錢神力二十四圓十錢인各品모다十錢高唱으로一般으로賣行은小口裸

◇釜山小高=今朝는千五百叺인出廻가相當하나定期小高入荷와各地正米小堅으로氣配는幾分頑强市勢는三等二十四圓六十錢四等二十四圓十五錢인各等모다五錢高唱이오賣는龜倉石川等으로買는龜田、楠等의間에八千五百三十六叺의賣行이잇섯다

◇木浦低落=木朝는舊地로의出廻中斷되고定期小堅이나移出筋買氣萎縮으로氣配二十錢低唱角七拔三等二十五圓、四等二十四圓四十錢商內皆無

株式 (二十七日)

京取短期寄引	大阪短期大引	東京短期	東京現株前場	大阪長期寄引
[illegible]	[illegible]	[illegible]	[illegible]	[illegible]

大阪短期步調	代引算定日步	京城手形交換
[illegible]	[illegible]	[illegible]

主要株取組 (二十七日)

朝鮮銀行券	日本銀行券	日本金利	對外爲替	滿洲各地商況	[illegible]
[illegible]	[illegible]	[illegible]	[illegible]	[illegible]	[illegible]

海外經 (二十七日)

橫濱生糸	大阪綿糸	大阪砂糖	大阪綿花	海外砂糖	肥料市場	米國G.E.
[illegible]	[illegible]	[illegible]	[illegible]	[illegible]	[illegible]	[illegible]

期米 (二十七日)

仁川期米	大阪期米
[illegible]	[illegible]

東京期米	各地期米
[illegible]	[illegible]

延取 (二十七日)

群山	大邱	釜山	各地倍合
[illegible]	[illegible]	[illegible]	[illegible]

京城正米	仁川正米	仁川大豆	京城綿糸布時勢
[illegible]	[illegible]	[illegible]	[illegible]

狂奔 【100】
廉想涉作　安夕影畫

해 데 (五)

경옥이는 봉경가는길에 경도에나려서 집에 편지를떠엇다 엇재그런지 자긔의감정으로하면 일년이고 잇혀고 도시련선을 돌코십헛나 이렇은 천지에 무의 무탁한무명아— 자긔신세를 이러케생각함으로써 일종의 고독한애수(哀愁)에잠겨보고십헛나 가을밧이 지려가는 경도의자연은 더욱히 이다감한 소녀의 려정(旅情)을 구슬히 자아냇섯든것이다

그러나 부친이 로심할것을 생각하면 역시가만히 잇슬수도업든것이다

경도에 나린것은 다만 긔차려행이 지리하고 밥먹길도 아니나까 여긔저긔 놀라단녀나볼까하는 생각이엇지만 지난봄에 정방이와 가려가보든 활동사진 촬영소에 들려보겟다는 생각도 한구석에 잇섯든것이다 조선사람동무보다는 일본사람과의 사교를 조화도하얏지만 한가지는 뒤ㅅ길을

두드라도소위 스타—라는남녀배우와 사괴고십헛다

그들은 경옥이를 낫시안헛슬뿐아니라 매오관대를 하여주엇다 마츰로—케숀을 나가는데 녀배우들피 한자동차를 타고람산(嵐山)의 단풍 구경도갓섯다 그중 케일 어엽부고 스타—라고하는 녀배우는 자기집으로 경옥이를 청하기까지하얏다 그것은경옥이가돈잇는집딸로 음악학교에서도재원(才媛)이라는말을듯고 일본서도 두어번 출연한관계로신문에도 떠들어주어서 인긔가 조곰은잇섯든관계도잇지만은경옥이의 용모라든지태도에세련되고참엉한컨이잇기때문이엇다

『일본에도 좀잇스면 토—키가성시대가 오겟지만 당신도 한번해보시지안흐라우? 당신만하면야 충분히 성공할소질이잇습니다』

영화감독은 경옥이더러 이러한소리도하얏다 조선방반의 말 음악가 미인— 이러한조건이 작품선전에 리용거리가 되리라고 생각하얏든것이다

경옥이는 마음에 솔깃하지안흔것도아니나 장래일본음악단에서 비약하랴는 야심이잇는이때에 활동사진배우는 아무래도 지체가 떨어진다고생각하얏다 음악단에 나설수가 업스면 그때가서는 다시 생각해보리라고 역시뒤는두고 동경으로 떠낫다 아번새로사귄 친구들중에는 덩거장까지 나와준사람까지잇섯다

봉경가서는 신혼로 돌도선에도 몃번만여간 녀류음악가 단취자(休初子)라고하는부인집에 먼저차저갓다

암만하야도 일본동무이단에서 활동을 해보라면 어려한사람에게 갓가히 하는것이 첩경일뿐아니라 이부인도 대번을은 양행을한다니 동행삼아며라나설까하는생각도 업지안핫다 그러케되면 자긔는 돈만쓰텨내면 정방이까지데려고 나서도 조켓다고 생각하얏다 가다가다 이러한 단꿈을꿈에는 모든것을·다— 니저버리고 암길에 광명이 보이는것가티엿다

『좀 불편은하시지만은지만 혼자려관생활을하는것보다 집에와잇겟거든 와잇구려』

립초자에게 여러번 이러한 권고를 밧고서 경옥이는 동경간지 시일만에나가노라는 시외에잇는 립씨집으로 올맛다 사실 이집에와잇스면 출입이 불편하고 행동도 자연히 자유롭지못하게 될줄은 아랏지만 한편으로는 악단의

고제가 뭄어질것이라든지 매일편지를 가티하고 피아노도 쓰게될것이 편하기는하얏다

이집에는 경옹의대학과의조교수인 남편과 다섯살먹은 딸한아외에는 계집하인둘이잇슬뿐인 조용한가정이요동라도 한정한 손이나다름업는데이다

『우에나 댁에서와갓지는못할줄아시고 불편한걸 참고줘로 동거가티 지내십시다』

안존하고 상량한 주인신생은 떠나든날 저녁에 가티들 밥상을맛고 이런인사를하얏다 이랑주는 서울와서 경옥이부친과는 만나보지못하얏스나 부자ㅅ집이라는것을 잘암기때문에 이런인사를하는것이엇다

경옥이는이집으로 옴긴뒤에야돌에번으로서울집에 편지를하얏다부친에게도하고 동생과 을순이에게까지 편지를하면서도부친를하얏다 처음으로편지 이마음에안노혀서 데리라 또차오거나할까봐서 안심하도록 자세한 사연을 써보내고 돈은 가지고나선 권여원이 아즉그대로잇스니까 돈청구도하지는안핫다

그러나 부친은 만차장단으 훈계를해보내고 곳도라하면서 돈오백원을 동봉해보냇다 만일 이편지보고 십일이내로떠난다는과별이업스면자과가 데리라오겟노라고까지하얏다

訂正=前回의『해데(四)』는『봄알(一)』로訂正함